

인천경제자유구역청 2025 지속가능경영보고서

**RESPONSIBLE
GROWTH,
SUSTAINABLE VALUE**

About This Report



- CEO Message
- IFEZ 주요 성과
- 인천경제자유구역청 소개
- 주요 연혁
- 개발현황
- 주요 사업
- IFEZ 비전전략 2040

이중중대성 평가

- 평가 프로세스
- 평가 결과
- 중대이슈 관리

Sustainable City

- Planet
- People
- Partnership

Sustainable Organization

- Environmental
- Social
- Governance

Appendix

- GRI Index
- ESG data
- 제3자 검증의견서

01 보고서 개요

본 보고서는 인천경제자유구역청의 지속가능경영보고서로, IFEZ의 ESG경영 전략과 정책 및 주요 성과를 투명하게 공개하기 위해 작성되었습니다. 인천경제자유구역청은 앞으로도 연1회 정기적인 지속가능경영보고서 발간을 통해 이해관계자 및 시민과 활발하게 커뮤니케이션하여 ESG경영의 진정성과 성과를 제고해 나가겠습니다.

02 보고 기간

본 보고서 내 재무성과 및 비재무성과의 보고기간은 2025년 1월 1일부터 12월 31일까지입니다. 추세보고가 필요한 정량데이터의 경우 2021년부터 2025년까지 5개년 성과를 보고하였으며, 일부 성과의 경우 2026년 상반기 내용도 일부 포함하고 있습니다.

03 보고서 검증

보고서의 신뢰성 제고를 위해 독립된 외부 검증기관인 한국생산성본부인증원으로부터 제3자 검증을 완료하였습니다. 인증기준은 AA1000AS (V3), AA1000AP (2018) 및 TYPE 1 - MODERATE를 적용하였으며, 이에 대한 결과는 80페이지의 제3자 검증의견서에 수록되었습니다.

04 보고 범위 및 경계

본 보고서의 보고 범위는 인천경제자유구역청 본사 및 IFEZ 구역 전체를 기준으로 합니다.

05 보고서 작성 기준

본 보고서는 지속가능경영 국제 보고 표준기준인 GRI (GLOBAL REPORTING INITIATIVE) 2021의 요건을 참조하고 있습니다.

06 보고서 문의

본 보고서에 수록된 인천경제자유구역청의 지속가능경영 활동 및 성과에 대해 더욱 자세한 정보를 원하시는 분은 아래 연락처로 문의하시기 바랍니다.

담당부서

인천경제자유구역청 기획정책과 032-453-7103

- 005 CEO MESSAGE
- 006 IFEZ 주요 성과
- 007 인천경제자유구역청 소개
- 009 주요 연혁
- 010 개발현황
- 011 주요 사업
- 015 IFEZ 비전전략 2040

이중중대성 평가

- 017 평가 프로세스
- 018 평가 결과
- 019 중대이슈 관리

Sustainable City

Planet

- 021 온실가스 및 기후변화 대응
- 023 순환경제 구축 및 폐기물 관리
- 025 수자원 관리
- 027 생물다양성 보호

People

- 029 시민 건강 및 보건 책임
- 030 시민 주거환경 및 교통편의성 제고
- 031 시민 삶의 질 개선
- 038 디지털 전환 및 스마트시티 조성
- 040 지역사회 공헌
- 042 이해관계자 참여

Partnership

- 045 IFEZ 혁신생태계 조성
- 048 인재 양성
- 049 산학협력 기반 구축
- 050 R&D 기반 조성
- 051 투자유치 IR 활동
- 052 동반성장

Sustainable Organization

Environmental

- 056 에너지 효율화
- 057 폐기물 관리 및 배출 저감
- 057 물 사용량 관리 및 저감

Social

- 059 공정한 성과평가 및 보상
- 059 투명한 채용 및 임직원 역량 강화
- 061 인권 및 다양성 보장
- 062 일과 가정의 양립 지원
- 062 건강한 노사관계
- 063 안전보건 관리
- 067 정보보호

Governance

- 069 지배구조 건전성
- 070 반부패 및 청렴문화 확산

Appendix

- 072 GRI Index
- 074 ESG data
- 080 제3자 검증의견서

CONTENTS

OVERVIEW



005 CEO MESSAGE

006 IFEZ 주요 성과

007 인천경제자유구역청 소개

009 주요 연혁

010 개발현황

011 주요 사업

015 IFEZ 비전전략 2040

CEO Message

“ 성장을 넘어 가치로, 글로벌 비즈니스 혁신허브 IFEZ가 지속가능한 도시를 만들어나가겠습니다. ”

인천경제자유구역(IFEZ)을 아끼고 성원해 주시는 시민 여러분, 안녕하십니까.

인천경제자유구역청은 ‘글로벌 비즈니스 혁신허브’라는 확고한 비전 아래, 경제적 성장을 넘어 사회적 책임을 다하고 환경과 공존하는 지속 가능한 미래를 구축하기 위해 매진해 왔습니다. 2025년은 기후 위기, 디지털 전환 등 급변하는 대외 환경 속에서도 IFEZ만의 혁신적인 해법으로 실질적인 변화를 만들어낸 의미 있는 시간이었습니다.

첫째, 탄소중립 실천을 통해 기후 위기에 선제적으로 대응하고 있습니다.

IFEZ는 ‘스마트 제로에너지 시티 통합플랫폼’을 구축하고 도심 속 수변 공간과 녹지를 잇는 워터프런트 조성을 통해 기후 변화에 강한 회복력 있는 도시를 만들어가고 있습니다. 단순히 에너지 소비를 줄이는 것에 그치지 않고, 도시의 모든 인프라가 자연과 유기적으로 공존하는 지속 가능한 저탄소 도시의 표준을 완성해 나가겠습니다.

둘째, 혁신 스타트업의 성장을 지원하며 글로벌 동반성장 생태계를 강화했습니다.

우수한 기술력을 가진 유망 기업들이 글로벌 무대로 뻗어 나갈 수 있도록 창업 지원 체계를 고도화하고 전용 펀드를 조성하여 투자 환경을 개선했습니다. 입주 기업들이 혁신적인 연구 개발에 몰입할 수 있는 환경을 조성하고 글로벌 파트너십을 확대함으로써, IFEZ는 이제 아시아를 넘어 세계가 주목하는 혁신 스타트업의 요람으로 자리매김했습니다.

셋째, 시민의 안전과 삶의 질을 최우선으로 하는 지능형 도시를 구현했습니다.

자가통신망 기반의 스마트시티 인프라를 확충하고 철저한 안전보건 관리 체계를 가동하여 ‘사고 없는 안전 도시’를 실현하고 있습니다. 또한 수변공원과 녹지 공간을 확대하고 GTX-B 노선 착공 등 광역 교통망 확충에 힘써, 시민들이 일상 속에서 문화적 여유와 이동의 편의를 체험할 수 있는 정주 환경을 완성해 가고 있습니다

나아가 IFEZ는 강화남단을 경제자유구역으로 확대 지정하여 바이오, 피지컬 AI 및 복합관광 산업을 육성할 계획입니다. 이를 통해 농업·해양 자원을 활용한 고부가가치 산업을 육성하고, AI 기술을 활용한 미래첨단산업을 육성하는 한편, 공항경제권과 연계한 자연·관광·문화 복합 기능을 강화하여 산업과 도시가 조화를 이루는 지속가능한 발전 기반을 마련해 나가자 합니다.

지속가능한 도시는 결코 홀로 완성할 수 없습니다. 산업과 기술을 잇고, 사람과 환경을 생각하는 ‘개방적 생태계’가 뒷받침되어야 합니다. 전국 경제자유구역 최초로 발간되는 IFEZ의 이번 보고서는 ‘비전 2040’을 향한 우리의 진정성 있는 약속이자, 데이터 기반의 지속가능한 미래를 향한 첫걸음입니다.

이 첫 걸음이 지속가능한 미래와 글로벌 협력의 새로운 지평을 여는 소중한 기회가 되기를 기원합니다.



인천경제자유구역청장 권한대행

차장 윤백진

CEO Message

- IFEZ 주요 성과
- 인천경제자유구역청 소개
- 주요 연혁
- 개발현황
- 주요 사업
- IFEZ 비전전략 2040

이중중대성 평가

- 평가 프로세스
- 평가 결과
- 중대이슈 관리

Sustainable City

- Planet
- People
- Partnership

Sustainable Organization

- Environmental
- Social
- Governance

Appendix

- GRI Index
- ESG data
- 제3자 검증의견서

IFEZ 주요 성과

CEO Message

IFEZ 주요 성과

인천경제자유구역청 소개

주요 연혁

개발현황

주요 사업

IFEZ 비전전략 2040

이중중대성 평가

평가 프로세스

평가 결과

중대이슈 관리

Sustainable City

Planet

People

Partnership

Sustainable Organization

Environmental

Social

Governance

Appendix

GRI Index

ESG data

제3자 검증의견서

경제자유구역 성과평가 7년 연속 “최고등급 S” 달성



※ 모든 수치는 2003년 대비 2025년 12월 말 기준

인천경제자유구역청 소개

경제자유구역 현황

지정 근거

경제자유구역의 지정 및 운영에 관한 특별법 제4조에 근거하여 외국인 투자기업의 경영환경과 외국인의 생활여건을 개선하기 위하여 조성된 지역입니다. 경제자유구역은 타법 상 적용되는 규제특례가 존재하는 경우 경자법상 최혜규제가 적용됩니다.

외국인투자 인센티브

인천경제자유구역청(IFEZ)은 세계 최고 수준의 비즈니스 환경 구축과 투자 촉진을 위해 실효성 있는 인센티브 시스템을 운영합니다. 규제 특례, 조세 감면, 입지 지원 등을 통해 외국인 투자 기업의 안정적인 정착과 지속 가능한 성장을 전방위적으로 지원하고 있습니다.

규제 완화	첫째, 기업 경영의 자율성 확대를 위해 규제를 과감히 완화합니다. 수도권 규제 적용 배제와 노동·경영 특례, 외국환 거래 무신고 제도 등을 도입하여 기업 친화적인 행정 환경을 조성했습니다.
정주여건 개선 및 입지지원 강화	둘째, 정주 환경과 입지 지원을 대폭 강화합니다. 외국 교육·의료기관 설립 및 운영비를 지원해 정주 여건을 개선하고, 국공유지 임대료 감면과 기반 시설 국비 지원 등으로 기업의 초기 비용 부담을 완화하고 있습니다.
조세 감면	셋째, 전략적 조세 감면을 통해 투자 매력을 제고합니다. 핵심 전략 산업 외투 기업에 관세 및 지방세 감면 혜택을 제공하며, 규제 특례와 입지 지원을 고도화하여 글로벌 투자 거점으로서의 입지를 공고히 하고 있습니다.

기업 입주 현황

인천경제자유구역청에는 총 3,860개 업체가 입주해 있으며, 그 중 외국인 투자기업은 367개로 전체의 9.5%입니다.

IFEZ 입주 사업체 현황

항목	총계	송도	영종	청라
사업체 수	3,860개	2,425개	763개	672개
종사자 수	122,832명	76,770명	31,740명	14,322명
매출액	113조 2,602억원	88조 7,043억원	19조 4,668억원	5조 890억원
수출액	26조 7,326억원	21조 5,764억원	4조 577억원	984억원

(2024년 12월 말 기준)

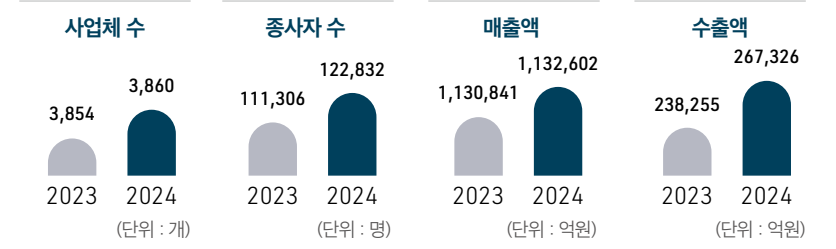

IFEZ 입주 외국인투자사업체 현황

항목	총계	송도	영종	청라
사업체 수	367개	290개	55개	22개
종사자 수	37,368명	23,784명	12,207명	1,377명
매출액	41조 9,111억원	34조 1,263억원	7조 2,296억원	5,552억원

(2024년 12월 말 기준)

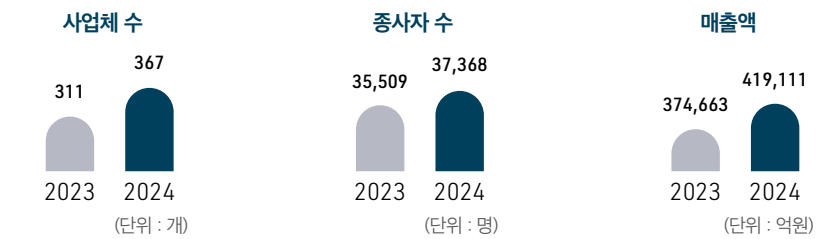

- CEO Message
- IFEZ 주요 성과
- 인천경제자유구역청 소개
- 주요 연혁
- 개발현황
- 주요 사업
- IFEZ 비전전략 2040

이중중대성 평가

- 평가 프로세스
- 평가 결과
- 중대이슈 관리

Sustainable City

- Planet
- People
- Partnership

Sustainable Organization

- Environmental
- Social
- Governance

Appendix

- GRI Index
- ESG data
- 제3자 검증의견서

인천경제자유구역청 소개

인천경제자유구역청(IFEZ) 현황

일반 현황

인천경제자유구역청(IFEZ)은 송도, 영종, 청라 지구를 세계 최고의 비즈니스 및 생활 환경을 갖춘 거점으로 육성하기 위해 설립된 인천광역시 산하 행정기구입니다. 대한민국 최초의 경제자유구역으로서 바이오, 스마트 제조, 항공·물류 등 고부가가치 미래 산업 생태계를 구축하며 대한민국의 신성장 동력을 창출하고 있습니다.

첨단 ICT 기술이 융합된 지능형 도시 운영 시스템을 통해 시민들에게 안전하고 편리한 정주 환경을 제공하며 글로벌 비즈니스 중심 도시로 도약하고 있습니다. 또한 스타트업 육성과 탄소중립 실천 등 지속가능경영을 핵심 가치로 삼아 사람과 기술, 자연이 공존하는 미래 도시의 모델을 제시합니다.

조직명	인천경제자유구역청		
개청일	2003. 10. 15		
주소	인천광역시 연수구 아트센터대로 175		
기구	4본부 3단 16과 57담당		
임직원	299명(정원)		
예산 (분예산) (억원)	2023	2024	2025
	10,668	14,752	10,709

(2025년 12월 말 기준)



조직도

IFEZ는 청장을 중심으로 도시디자인단과 중대재해관리단, 그리고 기획조정·투자유치·송도·영종청라의 4개 사업본부 체제로 운영되고 있습니다. 각 본부는 기획조정본부의 스마트시티 구축부터 투자유치사업본부의 글로벌 기업 유치까지 핵심 전략 산업 육성을 분담하여 수행합니다. 송도사업본부와 영종청라사업본부는 각 지구의 개발 계획 수립과 기반 시설 조성 및 환경 관리를 전담하며 지역 특성에 맞는 도시 인프라를 구축하고 있습니다.



- CEO Message
- IFEZ 주요 성과
- 인천경제자유구역청 소개
- 주요 연혁
- 개발현황
- 주요 사업
- IFEZ 비전전략 2040

이중중대성 평가

- 평가 프로세스
- 평가 결과
- 중대이슈 관리

Sustainable City

- Planet
- People
- Partnership

Sustainable Organization

- Environmental
- Social
- Governance

Appendix

- GRI Index
- ESG data
- 제3자 검증의견서

주요 연혁

2003-2010	2011-2020	2021-2025
<ul style="list-style-type: none"> • 2003. 08. 11 인천경제자유구역(송도, 영종, 청라) 우리나라 최초 경제자유구역 지정 고시 • 2003. 10. 15 인천경제자유구역청 출범 • 2005. 05. 18 송도국제도시에 UN기구 APCICT 유치 (아태정보통신기술교육원) • 2005. 07. 25 셸트리온 준공 • 2008. 08. 01 송도컨벤시아 준공 • 2009. 10. 16 인천대교 준공 • 2010. 03. 03 연세대학교 개교 • 2010. 05. 18 포스코건설 사옥 준공 및 입주 • 2010. 09. 07 채드워 송도국제학교 개교 	<ul style="list-style-type: none"> • 2011. 05. 27 삼성바이오로직스 1단계 시설 착공 • 2011. 09. 01 청라 달튼외국인학교 개교 • 2012. 03. 03 한국뉴욕주립대학교 개교 • 2012. 10. 20 녹색기후기금(GCF) 송도 유치 확정 • 2013. 02. 27 G타워 준공 • 2014. 03. 10 한국조지메이슨대학교 개교 • 2014. 09. 02 겐트대학교 글로벌캠퍼스 & 유타대학교 아시아캠퍼스 공동 개교 • 2016. 12. 30 엠코테크놀로지 반도체 패키징 연구시설 준공 및 입주 • 2017. 06. 20 하나금융타운 1단계 통합데이터센터 준공 및 입주 • 2018. 02. 05 청라 GRT 개통 • 2018. 11. 16 아트센터인천 개관 • 2020. 06. 15 국제여객터미널 개장 • 2020. 12. 22 제3연륙교 건설공사 착공 	<ul style="list-style-type: none"> • 2021. 02. 25 인천스타트업파크 개소 • 2022. 07. 21 UN CTCN 유치 • 2022. 07. 27 송도 워터프런트 1-1단계 건설공사 준공 • 2022. 12. 28 송도세브란스병원 착공 • 2023. 06. 05 재외동포청 개청 • 2023. 09. 01 칼빈매니토바국제학교 개교 • 2023. 11. 30 인스파이어 복합리조트 개장 • 2024. 05. 07 고려아연 친환경신산업 연구소 건립 투자계약 체결 • 2024. 07. 03 롯데 바이오로직스 송도 바이오센터 착공 • 2024. 08. 22 벨기에 해양연구소 마린유겐트 코리아 개소 청라코스토크 오픈 • 2024. 10. 10 청라 스타필드 건축허가사항 변경 완료 및 착공 • 2024. 10. 15 IFEZ 2040 비전 선포 • 2025. 04 K-바이오 랩허브 시범사업 운영 • 2025. 08. 04 GTX-B 착공 • 2025. 12. 29 청라의료복합타운 착공



- CEO Message
- IFEZ 주요 성과
- 인천경제자유구역청 소개

주요 연혁

- 개발현황
- 주요 사업
- IFEZ 비전전략 2040

이중중대성 평가

- 평가 프로세스
- 평가 결과
- 중대이슈 관리

Sustainable City

- Planet
- People
- Partnership

Sustainable Organization

- Environmental
- Social
- Governance

Appendix

- GRI Index
- ESG data
- 제3자 검증의견서

개발 현황 (2025년 12월 말 기준)

- CEO Message
- IFEZ 주요 성과
- 인천경제자유구역청 소개
- 주요 연혁
- 개발현황**
- 주요 사업
- IFEZ 비전전략 2040

- 이중중대성 평가**
- 평가 프로세스
- 평가 결과
- 중대이슈 관리

- Sustainable City**
- Planet
- People
- Partnership

- Sustainable Organization**
- Environmental
- Social
- Governance

- Appendix**
- GRI Index
- ESG data
- 제3자 검증의견서

 **글로벌 바이오·첨단산업 & 문화 콘텐츠의 중심**



 **첨단의료&글로벌 K-콘텐츠 메카**



 **세계적 국제공항을 갖춘 항공, 관광·레저의 최적지**

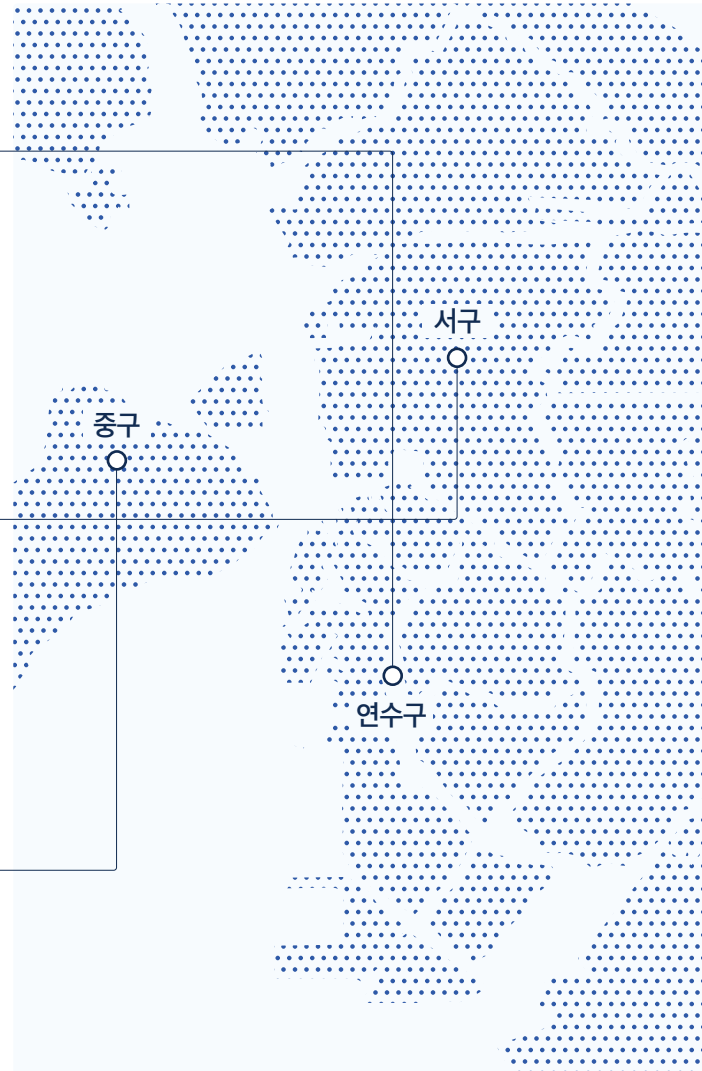

송도국제도시

면적	53.36km ² (여의도 18배)		
인구	총	내국인	외국인
	230,570명	224,388명	6,182명
사업체 수	2,425개		
주요 개발계획	· 국제업무단지		· 국제화복합단지
	· 지식정보산업단지	· 바이오단지	· 첨단산업클러스터 · 랜드마크시티 · 인천신항 등

청라국제도시

면적	17.80km ² (여의도 6배)		
인구	총	내국인	외국인
	116,040명	114,622명	1,418명
사업체 수	672개		
주요 개발계획	· 국제업무/금융단지		· 첨단산업단지
	· 테마파크형 골프장	· 화훼단지	· 로봇테마파크 · 유통산업 등

영종하늘도시

면적	51.18km ² (여의도 18배)		
인구	총	내국인	외국인
	137,161명	134,236명	2,925명
사업체 수	763개		
주요 개발계획	· 영종하늘도시		· 한상드림아일랜드
	· 미단시티	· 인천국제공항	· 용유오션뷰 · 무의LK · 무의솔레어 등

주요 사업

- CEO Message
- IFEZ 주요 성과
- 인천경제자유구역청 소개
- 주요 연혁
- 개발현황
- 주요 사업
- IFEZ 비전전략 2040

- 이중중대성 평가
- 평가 프로세스
- 평가 결과
- 중대이슈 관리

- Sustainable City
- Planet
- People
- Partnership

- Sustainable Organization
- Environmental
- Social
- Governance

- Appendix
- GRI Index
- ESG data
- 제3자 검증의견서

대한민국의 미래를 주도할 혁신성장 산업생태계 조성

인천경제자유구역 강화남단 신규지구 지정 추진



위치 : 강화군 길상면, 화도면 일원
면적 : 632만m²
사업기간 : 2025. ~ 2035.
총 사업비 : 약 3.1조원

공항경제권과 연계한 K-CON LAND 조성



위치 : 인천경제자유구역(영종, 청라) 내 6개소
사업 내용 : 인천경제자유구역 '공항경제권' 활용 K-CONTENTS 연계 사업 추진, 청라영상문화복합단지 (SOM-CITY) 및 청라문화·관광 복합단지(I-CON CITY) 조성

글로벌 바이오 특화단지 조성



위치 : 송도 4, 5, 7, 11공구 산업시설·교육연구 용지 일대
면적 : 총 2,000m² 내외
사업 내용 : 송도 바이오 클러스터 활성화, K-바이오 랩허브 시범사업, 바이오 공정인력 양성센터 운영 활성화 지원 등

미래모빌리티 산업 혁신생태계 거점 조성



위치 : 서구 로봡랜드 155-36
대지면적/연면적 : 2,512m²/4,774m² (지하층, 지상3층)
사업기간 : 2021.~2025.
총 사업비 : 21,265백만원
사업내용 :
 - 커넥티드카 인증평가센터 구축을 통한 시험·평가 및 글로벌 규제 대응 기반 마련
 - 기업 지원 및 기술 고도화를 통한 미래 모빌리티 산업 생태계 활성화

인천 스타트업 클러스터 기반 구축



- 혁신기술기반 스타트업 집중 육성
- 인천스타트업파크 펀드 조성·운용을 통한 기업 성장지원
- IFEZ ESG 활성화 사업 추진
- IFEZ 스마트시티 기반서비스 1단계 확대사업
- 송도 6·8공구 스마트시티 기반시설 구축

주요 사업

글로벌 경쟁력을 강화하는 핵심전략산업 투자 유치

- CEO Message
- IFEZ 주요 성과
- 인천경제자유구역청 소개
- 주요 연혁
- 개발현황

주요 사업

IFEZ 비전전략 2040

이중중대성 평가

- 평가 프로세스
- 평가 결과
- 중대이슈 관리

Sustainable City

- Planet
- People
- Partnership

Sustainable Organization

- Environmental
- Social
- Governance

Appendix

- GRI Index
- ESG data
- 제3자 검증의견서

IFEZ 투자유치 활성화



- 혁신성장 분야 투자유치 본격화·전방위 IR 활동 전개
- 투자 활성화를 위한 개발 및 실시계획 수립·변경 추진

신산업 분야 첨단기업 연구소 투자유치



- 위치 : 송도·영종·청라지구 산업시설용지
- 면적 : 3.151Km²
- 지구별 주력 투자유치 분야 : (송도) 자동차, 반도체, ICT융합 분야 R&D센터 등, (영종) 항공, MRO 분야 제조 및 연구 기업, (청라) 수소, 미래 모빌리티, 로봇 분야 제조 및 연구기업

IFEZ 서비스산업 HUB 조성



- 청라 신세계 복합쇼핑몰 및 멀티스타디움 조성
- 명품 랜드마크 조성을 위한 상징적 랜드마크 건립
- 청라영상문화복합단지 조성
- 복합리조트 집적화 조성
- 테르메 그룹 투자 유치

미래형 의료복합단지 조성



- [청라의료복합타운 조성]
- 위치 : 청라동 1-601 일원
- 면적 : 280,336m²
- 주요 시설 : 종합병원 (800병상), 연구교육 시설, 라이프사이언스파크 등
- [송도세브란스병원 건립]
- 위치 : 연수구 송도과학로 85
- 면적 : 85,950m²
- 주요 시설 : 800병상 규모의 첨단의료시설을 갖춘 대형종합병원

해외 명문 외국교육기관·연구소 유치



- 외국 대학·외국 대학 부설연구소 유치
- 유초중등 외국교육기관 및 외국인학교 유치
- 인천글로벌캠퍼스 시설 확충

주요 사업

균형발전과 지속가능한 성장을 이끄는 도시개발

제3연륙교 건설공사 준공



위치 : 중구 중산동(시점)~서구 청라동(종점)
사업기간 : 2015. 12 ~ 2026. 3.
사업규모 : 왕복6차로 + 자전거도로·보도

송도국제업무단지 개발 활성화



- 유보지 1블럭 등 신규 투자유치 적극 지원
- 롯데몰, 이랜드 복합개발사업, 국제학교 등 핵심엔커시설 추진

송도 11공구 도로 및 기반시설 조성



- 인천신항 진입도로 지하차도 건설
- 송도 11공구 공유수면 매립공사
- 송도11-1공구 기반시설 건설공사

송도국제도시 워터프런트 조성



사업기간 : 2012. ~ 2030.
규모 : 수로 21.17km, 수로폭 40~500m
주요 시설 : 연결수로, 수문, 갑문, 유수지, 교량, 공원 등

영종하늘도시 자족기능 강화



[영종항공일반산업단지 활성화]
위치 : 영종하늘도시 내 산업시설용지
면적 : 495,114.1m²
[3단계 유보지 개발계획 수립]
면적 : 362만m²
용도지역 : 준공업, 일반산업, 자연녹지 지역

청라국제업무단지 조성 지원



위치 : 청라동 87-1, 91-1 일원
면적 : 가 구역 144천m², 나구역 134천m²
주요 시설 : 업무시설, 지식산업센터, 오피스텔, 주상복합, 상업시설 등

송도랜드마크시티(6·8공구) 개발 활성화



- 국제공모부지 개발 및 실시계획 변경 등 사전 행정절차 이행
- R2 블럭 개발방향 수립 등 맞춤형 협력 제공
- 1, 3호 수변공원 조성사업 실시계획 변경 및 유현준테라스타운 개발 지원
- 복합문화도서관 건립

- CEO Message
- IFEZ 주요 성과
- 인천경제자유구역청 소개
- 주요 연혁
- 개발현황

주요 사업

IFEZ 비전전략 2040

이중중대성 평가

- 평가 프로세스
- 평가 결과
- 중대이슈 관리

Sustainable City

- Planet
- People
- Partnership

Sustainable Organization

- Environmental
- Social
- Governance

Appendix

- GRI Index
- ESG data
- 제3자 검증의견서

주요 사업

- CEO Message
- IFEZ 주요 성과
- 인천경제자유구역청 소개
- 주요 연혁
- 개발현황
- 주요 사업
- IFEZ 비전전략 2040

- 이중중대성 평가
- 평가 프로세스
- 평가 결과
- 중대이슈 관리

- Sustainable City
- Planet
- People
- Partnership

- Sustainable Organization
- Environmental
- Social
- Governance

- Appendix
- GRI Index
- ESG data
- 제3자 검증의견서

삶의 질과 도시의 품격을 높이는 미래형 공간 창조

<div style="text-align: center; background-color: #e0e0e0; padding: 5px;">아트센터인천 2단계 건립</div> <div style="display: flex; justify-content: space-between; align-items: flex-start; padding: 10px;">  <div style="width: 55%;"> <p>[글로벌 복합문화공간 건립 추진] 오페라하우스, 아트&테크센터가 유기적으로 기능하는 복합문화공간 조성</p> <p>[차별화된 콘텐츠 및 프로그램 개발] 시그니처 프로그램 마련을 위한 유관시설 및 기관 등 협력망 구축</p> </div> </div>	<div style="text-align: center; background-color: #e0e0e0; padding: 5px;">송도컨벤시아 3단계 확장 건립 추진</div> <div style="display: flex; justify-content: space-between; align-items: flex-start; padding: 10px;">  <div style="width: 55%;"> <p>위치 : 연수구 센트럴로 123</p> <p>용도 : 문화 및 집회시설, 판매시설 (국제회의시설 부속시설)</p> <p>규모 : 전시장 14,000㎡(3개홀 추가조성), 판매시설 50% 추가 확충</p> </div> </div>	<div style="text-align: center; background-color: #e0e0e0; padding: 5px;">청라시티타워 건설</div> <div style="display: flex; justify-content: space-between; align-items: flex-start; padding: 10px;">  <div style="width: 55%;"> <p>사업기간 : 2006. ~ 2030.</p> <p>면적 : 33,058㎡ / 높이 : 448m</p> <p>주요 시설 : 전망대 등</p> <p>사업 예산 : 약 8,000억 원</p> </div> </div>
<div style="text-align: center; background-color: #e0e0e0; padding: 5px;">자가통신망 활용 실증 인프라 구축</div> <div style="display: flex; justify-content: space-between; align-items: flex-start; padding: 10px;">  <div style="width: 55%;"> <p>사업내용 : 자가통신망 기반의 교통안전 스마트 인프라 구축(CCTV, UWB 등) 및 모바일 앱(APP) 서비스 구현</p> <p>주요기능 : 다양한 상황에서 위험이 예측되면 앱(교통안전 스마트 알리미) 사용자에게 위험 알림</p> </div> </div>	<div style="text-align: center; background-color: #e0e0e0; padding: 5px;">영종 운북복합레저단지(미단시티) 조성</div> <div style="display: flex; justify-content: space-between; align-items: flex-start; padding: 10px;">  <div style="width: 55%;"> <p>위치 : 중구 운북동 1283번지 일원</p> <p>면적 : 2.7Km²</p> <p>사업내용 : 관광레저 기능 중심의 자족적 복합단지 조성을 통한 지역경제 발전에 기여</p> </div> </div>	<div style="text-align: center; background-color: #e0e0e0; padding: 5px;">문화와 미래가 어우러지는 열린공원 조성</div> <div style="display: flex; justify-content: space-between; align-items: flex-start; padding: 10px;">  <div style="width: 55%;"> <ul style="list-style-type: none"> • 송도 랜드마크시티 13호 근린공원 및 3호 수변공원 조성 등 • 영종국제도시 관광 테마형 공원 조성 • 시민과 함께하는 청라국제도시 공원조성 </div> </div>
<div style="text-align: center; background-color: #e0e0e0; padding: 5px;">고품격 공연 기획 및 예술교육·인재육성 확대</div> <div style="display: flex; justify-content: space-between; align-items: flex-start; padding: 10px;">  <div style="width: 55%;"> <p>[고품격 공연 기획] 사업내용 : 국내외 우수 공연 및 시리즈 공연 등 총 46회</p> <p>[예술교육·인재육성 확대] 사업 내용 : 일반예술 교육, 음악영재 육성, 명사 강연 콘서트 등 총 250회</p> </div> </div>		

IFEZ 비전전략 2040

인천경제자유구역청은 '글로벌 비즈니스 혁신 허브'라는 비전 아래 글로벌 기업과 인재가 만드는 비즈니스 혁신의 중심이 되기 위해 노력하고 있습니다. 이를 위해 소통, 신뢰, 실행력, 글로벌을 4대 핵심 가치로 삼고 바이오 초격차 확대와 혁신성장 선도 등 주요 전략을 추진하고 있습니다. 특히 문화·웰니스 시티의 경쟁력을 제고하고 지속가능경영 체계를 고도화하여 경제자유구역의 확대와 원도심의 동반 성장을 꾀하고 있습니다. IFEZ는 이러한 전략적 체계를 바탕으로 스마트시티의 경쟁력을 강화하고 글로벌 비즈니스 이노베이터로서의 위상을 공고히 해 나갈 계획입니다.

비전

글로벌 비즈니스 혁신 허브(Global Business Innovation Hub)

슬로건

글로벌 비즈니스 이노베이터(Global Business Innovator) 글로벌 기업과 인재가 만드는 비즈니스 혁신의 중심 - IFEZ

핵심 가치



4대 전략

혁신성장 선도

- 혁신산업 생태계 활성화
- 스타트업 육성 강화
- 복합물류 및 항공산업 클러스터 조성
- APAC 지역 본부 및 글로벌 기업 유치

바이오 초격차 확대

- 글로벌 바이오·헬스케어 클러스터 확충
- 바이오 생산 역량 확대
- R&D 기반 확대
- 바이오 연계 첨단 생태계 조성

문화·웰니스 시티 경쟁력 제고

- 웰니스 시티 선도
- 관광·휴양·웰니스 벨트 조성
- K-콘텐츠 문화창조 산업
- 여가활동 및 문화예술 확충

지속가능경영

- 경제자유구역 확대 및 원도심 동반성장 강화
- 투자유치 전문기능 및 경영관리 시스템 고도화
- 도시개발 국제개발협력 선도
- 스마트시티 경쟁력 강화 및 해외진출

- CEO Message
- IFEZ 주요 성과
- 인천경제자유구역청 소개
- 주요 연혁
- 개발현황
- 주요 사업

IFEZ 비전전략 2040

이중중대성 평가

- 평가 프로세스
- 평가 결과
- 중대이슈 관리

Sustainable City

- Planet
- People
- Partnership

Sustainable Organization

- Environmental
- Social
- Governance

Appendix

- GRI Index
- ESG data
- 제3자 검증의견서

이중중대성 평가

이중중대성 평가

017 평가 프로세스

018 평가 결과

019 중대이슈관리

평가 프로세스

이중중대성 평가는 외부 이슈가 기관 경영 활동에 미치는 영향(재무중대성)과 기관 경영 활동이 경제환경사회에 미치는 영향(임팩트 중대성)을 동시에 평가하는 것을 말합니다.

IFEZ는 현재 수행 중인 사업과 도시 운영 관점에서 발생할 수 있는 주요 ESG 이슈를 식별하고, 그 중 사회적 중요성과 영향도가 높은 주제를 선별하기 위해 평가를 수행하였습니다.

먼저 IFEZ의 주요 사업 내용 및 가치사슬을 분석하고, 국제 공시표준 및 미디어 분석, UN의 17개 지속가능발전목표와 해외 유사 지자체에 대한 벤치마킹 분석, 도시의 지속가능성에 대한 평가지표 분석 등을 통해 IFEZ의 사업이 외부적으로 중대한 영향을 미치거나, 외부의 요소가 IFEZ의 사업 또는 도시 운영에 중대한 영향을 미칠 가능성이 있는 이슈를 목록화 하여 이슈풀을 구성하였습니다.

이렇게 구성된 이슈풀에 대하여 내부 임직원과 IFEZ 주민, 입주기업, 협력사 등 외부 이해관계자를 대상으로 한 설문문을 통해 중대이슈를 확정하였습니다.

IFEZ는 이러한 과정을 통해 도출된 중대 이슈를 중심으로 ESG 경영성과를 관리하고, 지속가능경영보고서에 체계적으로 공시하고자 합니다.

01



이슈풀 구성

- 최근 3년간 언론에 보도된 주요 기사 내용, UN의 지속가능목표(SDGS), 두바이, 해외지자체의 지속가능경영보고서, 도시의 지속가능성에 대한 평가지표 비교·분석
- 환경(PLANET) 영역에서 1개, 주민(PEOPLE) 영역에서 8개, 입주기업(PARTNERSHIP) 영역에서 6개, 총 15개의 중대영향 이슈풀 도출

02



이해관계자 참여

이해관계자 구분

임직원	IFEZ에 근무하고 있는 인천시 공무원
협력사	IFEZ가 추진하는 사업에 참여하여 함께 서비스를 창출하고 제공하는 파트너사
입주기업	IFEZ 권역 내에 입주하여 사업활동을 영위하는 기업체 및 사업자
시민	IFEZ에 거주하고 있는 주민
기타	위 구분에 속하지 않은 모든 이해관계자

03



중대이슈 도출

- 중대영향 이슈풀을 기반으로 각 이슈들에 대한 사회 환경적 영향, 재무적 영향 결과를 종합
- 최종적으로 IFEZ의 사업이 미치는 영향이 큰 ESG 중대이슈 5개 선정

- CEO Message
- IFEZ 주요 성과
- 인천경제자유구역청 소개
- 주요 연혁
- 개발현황
- 주요 사업
- IFEZ 비전전략 2040

이중중대성 평가

- 평가 프로세스
- 평가 결과
- 중대이슈 관리

Sustainable City

- Planet
- People
- Partnership

Sustainable Organization

- Environmental
- Social
- Governance

Appendix

- GRI Index
- ESG data
- 제3자 검증의견서

평가 결과 : 중대이슈 5개 선정

사회·환경적 영향도와 재무적 영향도를 종합적으로 평가한 결과, “온실가스 및 기후변화 대응” 이 가장 중요한 이슈로 선정되었으며, “시민 삶의 질 개선”, “시민 주거환경 및 교통편의성 제고”, “동반성장”, “안전한 도시 운영”도 중대이슈로 함께 도출되었습니다. 인천경제자유구역청은 이들 중대이슈를 중심으로 ESG 경영을 지속적으로 이행하고 그 성과를 체계적으로 관리할 계획입니다.

순위	2025년 중대이슈	영역
1	온실가스 및 기후변화 대응	Planet
2	시민 삶의 질 개선	People
3	동반성장	Partnership
4	안전한 도시 운영	People
5	시민 주거환경 및 교통편의성 제고	People

- CEO Message
- IFEZ 주요 성과
- 인천경제자유구역청 소개
- 주요 연혁
- 개발현황
- 주요 사업
- IFEZ 비전전략 2040

이중중대성 평가

평가 프로세스

평가 결과

중대이슈 관리

Sustainable City

Planet

People

Partnership

Sustainable Organization

Environmental

Social

Governance

Appendix

GRI Index

ESG data

제3자 검증의견서

IFEZ 2025 중대이슈

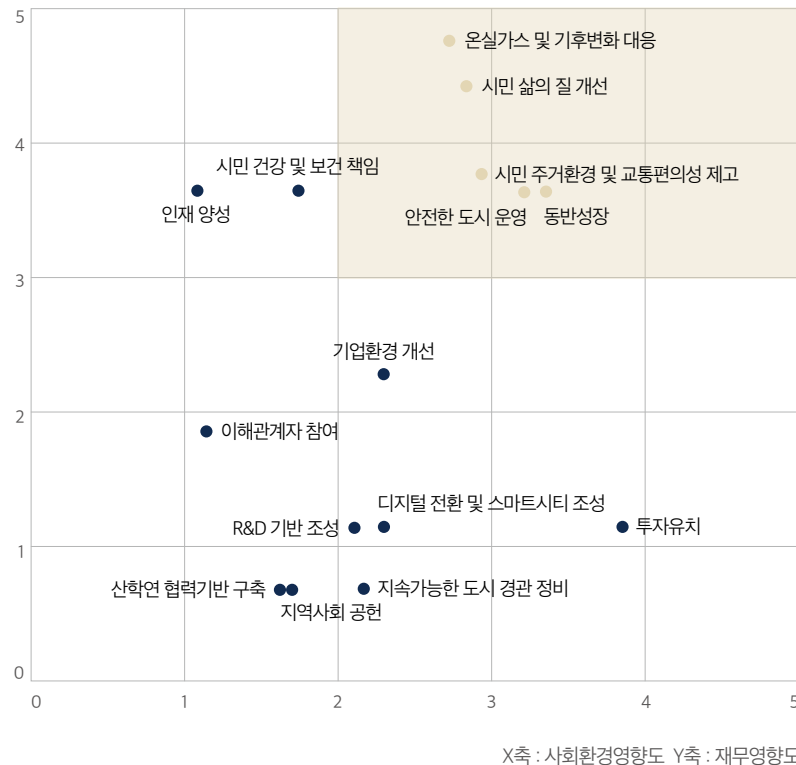

송도 - 트라이보울

중대이슈 관리

이슈 순위	이슈명	2025년 성과	2026년 계획	SDGs	GRI	보고 위치
1	온실가스 및 기후변화 대응	<ul style="list-style-type: none"> 스마트제로에너지시티 통합플랫폼 구축 2019~2025년까지 민간건물 140개소 대상 1,533kW 규모의 신재생 에너지 설비 구축을 통해 연간 1,958MWh 전력 생산, 매년 약 929.5tCo²의 온실가스 감축 효과 창출 2010~2025년까지 공동주택 및 단독주택 대상 총 2,064.9kW의 신재생에너지 설비 설치 지원을 통해 연간 2,637Wh의 발전량 확보, 연간 1,252.2tCo²의 온실가스 감축 효과 창출 	<ul style="list-style-type: none"> 송도와 영종 국제도시 내 건물 36개소를 대상으로 태양광 발전설비 515kWh 및 태양열 시스템 46㎡ 설치 지원 관내 공동주택 및 단독주택 60가구를 대상으로 태양광 3kW 기준의 신재생에너지 보급 지원 	  	302, 305	p.21-23
2	시민 삶의 질 개선	<ul style="list-style-type: none"> 송도 랜드마크시티 1호 수변공원 2단계 조성공사 착공 송도 해돋이공원 녹도교 설치공사 착공 영종2호 공원 조성 협약 체결 및 씨사이드파크 체험관광시설 사업 추진 청라 호수공원 야외음악당 주변 숲 조성, 노을공원 데크길 신규 조성 	<ul style="list-style-type: none"> 송도 랜드마크시티 13호 근린공원, 송도 랜드마크시티 3호 수변공원, 영종 국제도시 관광 테마형 공원 등 문화와 미래가 어우러지는 열린공원 조성 씨사이드파크 기본 및 실시설계용역 시행(2026. 3~), 공사 시행(2027. 4~) 아트센터인천 2단계 시설인 오페라하우스, 아트&테크센터가 유기적으로 기능하는 복합문화공간을 조성하기 위한 건립 추진 	  	203, 413	p.31-37
3	동반성장	<ul style="list-style-type: none"> 2025년 중기부 '아기 유니콘' 선정 기업 2개사 배출 인스타III 준공 및 인스타 펀드 조성 인천스타트업파크 입주기업 글로벌 전시회·박람회 56개사 참가 지원, 계약 및 업무협약 등 21건 체결 세계한인경제인대회 투자유치 설명회 개최 	<ul style="list-style-type: none"> 스타트업 육성·지원 사업별 프로그램 통합광고 및 참여기업 선정 인스타III 공간 정비 및 AC/VC 입주 활용 스타트업 파크 공간 활성화 시설 유지·관리 등을 통한 인천 스타트업 클러스터 기반 구축 	  	203, 204	p.52-54
4	안전한 도시 운영	<ul style="list-style-type: none"> 자가통신망 활용 실증 인프라 구축 스마트시티 관제 운영 2025년 상,하반기 안전보건경영위원회 개최 중대재해예방 종합계획 수립 사업장 위험성평가를 통해 총 37건의 위험요인 발굴, 이 중 즉시 개선이 필요한 9건에 대해 맞춤형 대책 수립 	<ul style="list-style-type: none"> 스마트 공공서비스 제공을 위한 스마트시티 자가통신망 확장(송도 6·8공구) IFEZ 통합관제센터 등 IFEZ 스마트시티 기반서비스 1단계 확대사업 발주 및 사전절차 이행 도급·용역 사업의 안전관리 절차 중 적격 수급업체 선정시 안전관리 수준 평가 시행 도급·용역 사업 공고문 내 안전 보건 의무사항 반영 예정 현장 방문 및 적극적인 의견 제안 활성화를 위한 소통 체계 강화 	 	403, 416	p.38-39, p.63-66
5	시민 주거환경 및 교통편의성 제고	<ul style="list-style-type: none"> 송도-서울역 20분대 도달 가능한 GTX-B 착공 영종 및 청라 지역의 주요 도로와 교차로를 대상으로 종합적인 문제점 진단 결과 35개 지점을 핵심 개선 대상으로 선정하여 맞춤형 개선안 도출 영종 및 청라 지역 내 실시간 버스정보안내기(BIT) 18개소 설치, 교통약자의 안전한 보행권 보장을 위한 스마트 횡단보도 총 27개소 설치 	<ul style="list-style-type: none"> 각 도로관리청과의 협의를 통해 영종·청라 지역 교통 단기개선안 검토 및 시행 예정 영종청라국제도시 대중교통 이용환경 개선 및 보행 안전 확보를 위한 교통시설 확충 및 유지관리 	 	203	p.30-31

- CEO Message
- IFEZ 주요 성과
- 인천경제자유구역청 소개
- 주요 연혁
- 개발현황
- 주요 사업
- IFEZ 비전전략 2040

이중중대성 평가

평가 프로세스

평가 결과

중대이슈 관리

Sustainable City

Planet

People

Partnership

Sustainable Organization

Environmental

Social

Governance

Appendix

GRI Index

ESG data

제3자 검증의견서

SUSTAINABLE CITY

본 보고서는 IFEZ의 경제자유구역 관리 성과 및 내부 행정 운영을 이원적으로 구분하여, 외부 정책 성과와 내부 운영 역량을 균형 있게 공시하고자 합니다.

본 챕터에서는 인천경제자유구역이 지향하는 외부적 가치와 도시 운영 성과를 다룹니다.

송도, 영종, 청라국제도시가 세계적인 수준의 지속가능한 도시 모델로 거듭날 수 있도록 환경(PLANET), 사람(PEOPLE), 협력(PARTNERSHIP)이라는 세 가지 축을 중심으로 구축한 고도화된 도시 운영 체계와 미래 비전을 조명합니다.

Planet

- 021 온실가스 및 기후변화 대응
- 023 순환경제 구축 및 폐기물 관리
- 025 수자원 관리
- 027 생물다양성 보호

온실가스 및 기후변화 대응

2045 인천시 탄소중립 비전

지난 2022년 인천시는 정부의 국가 목표보다 5년 앞당긴 '2050 탄소중립 비전'을 선포하며, 탄소중립 세계 초일류도시로 도약하기 위한 도전적인 로드맵을 수립하였습니다.

인천시는 1.5°C 선언도시로서의 책무를 다하기 위해 2018년 대비 온실가스 배출량을 2030년까지 41.3%, 2033년까지 46.8% 감축하고, 최종적으로 2045년까지 실질적인 탄소중립 (NET-ZERO)을 달성하겠다는 강력한 의지를 표명하고 있습니다.

이러한 비전 실현을 위해 인천시는 저탄소 경제생태계 조성, 맞춤형 시민 기후행동 확대, 글로벌 기후 협력체계 강화, 안전한 기후위기 적응 강화라는 4대 정책 방향을 설정하여 실질적인 이행력을 확보하고 있습니다. 특히 신재생에너지 전환 가속화와 에너지자립형 건물 확대 등 구체적인 추진과제를 통해 도시 전반의 탄소 배출을 억제하고 지속 가능한 미래 도시의 선도적 모델을 제시합니다.

이러한 성공적인 실적을 바탕으로 IFEZ는 2026년에도 중단 없는 탄소중립 행보를 이어갈 계획입니다. 2026년 1월부터 12월까지 송도와 영종국제도시 내 건물 36개소를 대상으로 태양광 발전설비 515KW와 태양열 시스템 46㎡를 설치하는 융복합지원사업을 추진하여 친환경 에너지 인프라를 더욱 견고히 할 예정입니다. 또한 관내 공동주택 및 단독주택 60가구를 대상으로 태양광 3KW 기준의 신재생에너지 보급을 지원하는 주택지원사업도 병행할 방침입니다.

IFEZ 공공기관 및 민간건물 신재생에너지 설비 설치·보급 지원

인천경제자유구역청은 이러한 인천시의 탄소중립 비전에 발맞춰 지난 2019년부터 2025년 까지 약 45억 7천 여 만원의 예산을 투입해 송도, 영종, 청라국제도시 내 공공기관과 민간 건물 140개소를 대상으로 신재생에너지 융복합지원사업을 전개하였습니다.

이를 통해 1,533KW 규모의 신재생에너지 설비를 구축하여 연간 1,958MWh의 전력을 생산하는 성과를 거두었습니다. 이는 연간 929.5tCO₂의 온실가스를 감축하는 효과로 이어지며 소나무 46,475그루를 심는 것과 동일한 수준의 환경적 가치를 창출한 것입니다.



청라 BRT 차고지



야생동물구조 관리센터

2045 인천광역시 탄소중립 추진전략

비전	1.5°C 선언, 2045 탄소중립 실현 / 탄소중립 세계 초일류도시 인천			
탄소중립 목표	2018년 27,041천톤 → 2030년 16,188천톤 → 2045년 Net Zero			
정책 방향	저탄소 경제생태계 조성	맞춤형 시민 기후행동 확대	글로벌 기후협력체계 강화	안전한 기후위기 적응 강화
	에너지 전환 가속화	탄소중립 주체간 거버넌스 구축	기후클러스터 조성	탄소 흡수원 확충
15대 과제	에너지자립형 건물 확대	미래세대 교육 강화	기후 국제도시/국제기구 리더	자원의 선순환 강화
	신기후 산업 육성	녹색 실천 운동 확대	글로벌 네트워크 구축	공정한 전환 실현
	친환경 교통수단 확충	기후변화 리빙랩 추진		맞춤형 기후복지 실현
기반 체계	제도/체계 구축	거버넌스 협력	국제 리더십	재원 확보방안

신재생에너지 융복합 지원사업

사업기간	투입예산	지원대상	설치용량	연간 발전량	연간 온실 가스 감축량	소나무 환산
2019~2025	4,574 백만원	송도, 영종, 청라 140개소	1,533kW	1,958Mwh	929.5tCo ₂	46,475 그루

- CEO Message
- IFEZ 주요 성과
- 인천경제자유구역청 소개
- 주요 연혁
- 개발현황
- 주요 사업
- IFEZ 비전전략 2040

이중중대성 평가

- 평가 프로세스
- 평가 결과
- 중대이슈 관리

Sustainable City

- Planet
- People
- Partnership

Sustainable Organization

- Environmental
- Social
- Governance

Appendix

- GRI Index
- ESG data
- 제3자 검증의견서

- CEO Message
- IFEZ 주요 성과
- 인천경제자유구역청 소개
- 주요 연혁
- 개발현황
- 주요 사업
- IFEZ 비전전략 2040

- 이중중대성 평가
- 평가 프로세스
- 평가 결과
- 중대이슈 관리

Sustainable City

- Planet
- People
- Partnership

Sustainable Organization

- Environmental
- Social
- Governance

Appendix

- GRI Index
- ESG data
- 제3자 검증의견서

IFEZ 내 공동주택 및 단독주택 신재생에너지 보급 지원

인천경제자유구역청은 시민들의 일상적인 에너지 자립을 돕기 위해 2010년부터 2025년까지 총 31억 88백만원의 예산을 투입하여 신재생에너지 주택지원사업을 지속적으로 시행해 왔습니다.

관내 공동주택 3개소의 1,812세대와 단독주택 625가구를 대상으로 총 2,064.9KW의 설비 설치를 지원한 결과 연간 2,637MWh의 발전량을 확보하였으며, 연간 1,252.2TCO₂의 온실 가스를 감축하고 소나무 62,600그루를 식재한 것과 동일한 수준의 기여를 달성하였습니다.

이러한 성공적인 실적을 바탕으로 IFEZ는 2026년에도 중단 없는 탄소중립 행보를 이어갈 계획입니다.

2026년 1월부터 12월까지 송도와 영종국제도시 내 건물 36개소를 대상으로 태양광 발전설비 515KW와 태양열 시스템 46㎡를 설치하는 융복합지원사업을 추진하여 친환경 에너지 인프라를 더욱 견고히 할 예정입니다. 또한 관내 공동주택 및 단독주택 60가구를 대상으로 태양광 3KW 기준의 신재생에너지 보급을 지원하는 주택지원사업도 병행할 방침입니다.

신재생에너지 주택지원 사업						
사업기간	투입예산	지원대상	설치용량	연간 발전량	연간 온실 가스 감축량	소나무 환산
2010~2025	3,188 백만원	공동주택 3개소 (1,812세대), 주택 625가구	2,064.9 kW	2,637 Mwh	1,252.2t Co ²	62,600 그루

IFEZ 내 태양광발전 (누적)

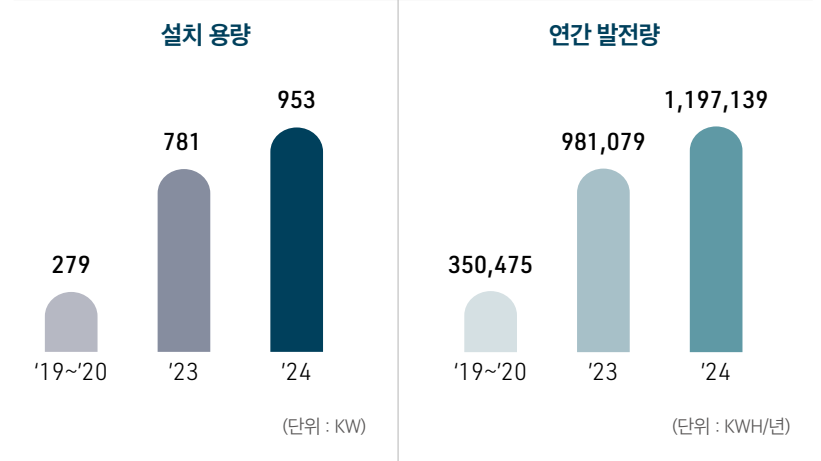

에너지사용량 및 온실가스 배출저감 (누적)

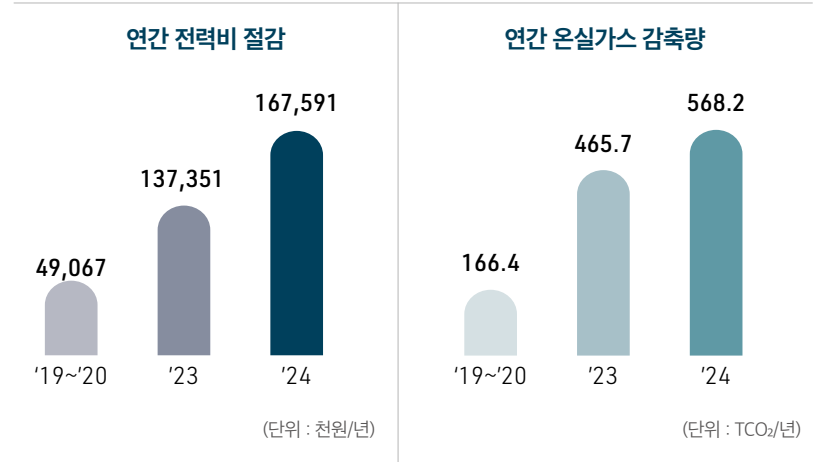

- CEO Message
- IFEZ 주요 성과
- 인천경제자유구역청 소개
- 주요 연혁
- 개발현황
- 주요 사업
- IFEZ 비전전략 2040

- 이중중대성 평가
- 평가 프로세스
- 평가 결과
- 중대이슈 관리

Sustainable City

- Planet
- People
- Partnership

Sustainable Organization

- Environmental
- Social
- Governance

Appendix

- GRI Index
- ESG data
- 제3자 검증의견서

스마트 제로에너지시티 통합플랫폼 구축

인천경제자유구역청은 기후 위기 대응과 도시의 에너지 자립도 향상을 위해 스마트 제로에너지시티 통합관리 플랫폼을 구축하였습니다. 이는 중앙집중형 전력 시스템의 한계를 보완하고 지역에서 생산된 에너지를 해당 지역에서 소비하는 자산지소형 분산에너지 시스템의 기반을 마련한 것입니다.

사업 개요

구분	내용
사업명	IFEZ 스마트 제로에너지시티 통합관리 플랫폼 구축
사업기간	2025. 04. ~ 2026. 02.
총 사업비	1,500백만원
주요 기능	실시간 시설물 에너지 모니터링, AI 수요 예측, 신재생에너지 관리 등

본 사업을 통해 IFEZ는 공공기관과 공동주택 대상의 열·전기 수요관리(DR) 서비스를 구현하였습니다. 이를 통해 데이터 기반의 수요 예측과 효율적인 에너지 관리가 가능해졌으며, 자발적인 에너지 절감과 전력피크 감축을 실천할 수 있는 환경을 조성하였습니다.

IFEZ는 앞으로도 지속 가능한 에너지 관리 모델을 고도화하여 탄소중립 도시를 실현해 나갈 것입니다.



IFEZ 스마트 제로에너지시티 통합플랫폼 구축



순환경제 구축 및 폐기물 관리

송도 자원순환센터

인천경제자유구역청은자원 순환의 효율성을 극대화하고 탄소 배출을 저감하는 스마트한 도시 환경을 조성하기 위해 선진화된 폐기물 관리 시스템을 운영하며 순환경제 구축에 앞장서고 있습니다.

송도자원순환센터의 안정적인 운영과 관리를 통해 생활폐기물의 고형연료화 및 에너지화를 실천하며 기후 위기 대응에 기여하고 있습니다. 본 센터는 2025년 기준 일일 120톤의 생활폐기물을 반입 및 처리하고 있으며, 이 중 일일 51톤을 연료화하여 처리하고 있습니다.

특히 폐기물 처리 과정에서 발생하는 연소열을 판매하여 부가적인 가치를 창출하고 있으며, 시설의 정상 기능을 유지하기 위해 정기적인 점검과 시설 개선 사업을 지속적으로 전개하고 있습니다. 이러한 노력은 매립되는 쓰레기 양을 획기적으로 줄이고 화석 연료를 대체하는 에너지 생산으로 이어져 지속가능한 자원순환 도시 조성의 핵심적인 역할을 수행하고 있습니다.

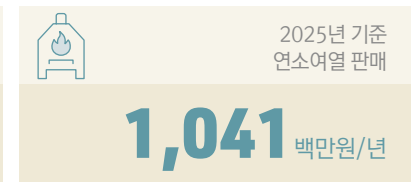
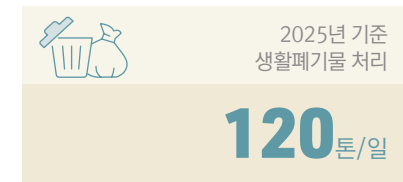

송도 자원순환센터

- CEO Message
- IFEZ 주요 성과
- 인천경제자유구역청 소개
- 주요 연혁
- 개발현황
- 주요 사업
- IFEZ 비전전략 2040

이중중대성 평가

- 평가 프로세스
- 평가 결과
- 중대이슈 관리

Sustainable City

Planet

- People
- Partnership

Sustainable Organization

- Environmental
- Social
- Governance

Appendix

- GRI Index
- ESG data
- 제3자 검증의견서

송도 생활폐기물 자동집하시설

송도 전역에 설치된 생활폐기물 자동집하시설은 지상에 쓰레기차 없는 쾌적하고 편리한 주민 생활 서비스를 제공하고 있습니다. 총 9개의 집하 시설로 구성된 이 시스템은 도심 지하에 매설된 관로를 통해 폐기물을 자동으로 이송함으로써 도시 미관을 개선하고 악취와 소음을 차단하는 효과를 거두고 있습니다.

인천경제자유구역청은 시설의 안정적인 가동을 위해 노후 및 고장 시설의 유지관리를 적극 지원하고 있으며, 시스템의 지속 가능성을 높이기 위해 운영의 경제성과 정책 방향을 면밀히 검토하고 있습니다.



송도 생활폐기물 자동집하시설

청라 생활폐기물 자동집하시설

인천경제자유구역청은 청라국제도시의 쾌적한 주거 환경을 유지하고 자원 순환의 효율성을 높이기 위해 선진화된 생활폐기물 자동집하시설을 운영하며 친환경 순환경제 모델을 실천하고 있습니다.

본 시설은 도심 지하에 매설된 약 43.877km의 관로 네트워크와 5개의 집하장을 통해 일일 약 76.618톤에 달하는 폐기물을 안정적으로 처리할 수 있는 역량을 갖추고 있습니다.

이러한 자동집하 시스템은 지상에서 쓰레기 수거 차량의 운영을 최소화함으로써 대기오염 물질 배출과 교통 혼잡을 줄이는 환경적 가치를 창출합니다. 특히 지하 관로를 통한 자동 이송 방식은 악취와 소음을 차단하고 해충 발생을 억제하여 시민들에게 위생적이고 품격 있는 생활 공간을 제공합니다. 이는 단순히 폐기물을 수집하는 수준을 넘어, 도시 미관을 획기적으로 개선하고 자원 관리의 효율성을 극대화하는 스마트 시티의 핵심 인프라로 기능하고 있습니다.



청라 생활폐기물 자동집하시설

수자원 관리

송도국제도시 워터프런트 조성

인천경제자유구역청은 송도국제도시의 지리적 특성을 활용하여 도심 속 물길을 잇는 워터프런트 조성사업을 추진하며 기후 위기에 강한 안전 도시이자 자연과 사람이 공존하는 해양 생태도시로 거듭나고 있습니다.

사업 개요

구분	1단계	2단계	3단계
사업기간	2018.~2027.	2023.~2027.	2022.~2030.
사업비(백만원)	252,200	110,000	368,000
사업규모	수로길이 9.53km 수로폭 40~500m	수로길이 4.98km 수로폭 40~100m	수로길이 5.73km 수로폭 400m
주요 시설	연결수로, 수문 1개소, 차도교·보도교 각 2개소 등	수문 2개소, 블록식 옹벽, RC 옹벽 등	수문 2개소, 갑문 1개소,부지조성 등

본 사업은 2024년 2월 1-2단계 공사 착공을 시작으로 우회도로 건설과 지장물 이설 등 주요 인프라 구축을 차질 없이 진행해 왔습니다. 이 과정에서 6공구 우수지 준설과 보도교 조성 등 수변 공간의 가치를 높이기 위한 공정을 이어가며, 2025년 말까지 우회도로 개통 및 주요 기반 시설 공사를 성공적으로 완료하였습니다. 또한 2단계 사업 추진을 위해 전략환경영향평가와 공유수면 매립 기본계획 반영 등 행정 절차를 체계적으로 이행하며 지속 가능한 수변 도시 조성을 위한 노력을 지속하고 있습니다.

송도 워터프런트는 단순히 아름다운 수변 공간을 만드는 것을 넘어 기후 변화에 따른 집중호우와 조위 상승으로부터 도시를 보호하고 수질을 개선하는 결정적인 역할을 수행하게 될 것입니다.

송도국제도시 내 우수지를 연결하여 수문과 조수 간만의 차를 이용한 전국 최초의 수순환체계를 구축함으로써 기존 4~5등급(호소 기준)의 수질을 2~3등급(해수 기준)으로 개선합니다. 남동측 1수문을 통해 2~3등급의 깨끗한 상층 해수를 일 8시간, 240만T 유입하게 되며 북측 수로의 1, 2수문을 통해 내보냄으로써 15일 경과 후 전체 우수지의 97% 해수를 교환, 전체 수로의 수질을 2등급 이상으로 유지하게 됩니다.

현재 사업은 단계별 계획에 따라 차질 없이 진행되고 있으며 선도 사업인 1-1단계의 성공적인 준공에 이어 1-2단계 사업이 본격적인 궤도에 올라섰습니다.

1-2단계 사업을 통해 2026년 상반기까지 아암 호수 준설과 보도교 건립을 완료하고, 하반기부터는 본격적인 도로 및 조경 공사에 착수하여 2027년까지 명품 수변 공간을 시민들에게 선보일 예정입니다.

동시에 2단계 사업의 조기 활성화를 위해 2026년 내 매립 기본계획 확정 및 실시계획 고시를 마무리하고 공사 발주를 진행하는 등 행정 역량을 집중하고 있습니다. 2027년부터 시작될 본격적인 본공사를 통해 마리나 시설과 부지 조성을 순차적으로 완료함으로써, 2030년까지 자연과 산업, 문화가 공존하는 지속 가능한 수변 생태계를 완성해 나갈 계획입니다.



송도국제도시 워터프런트 (조감도)



송도 워터프런트사업 단계별 안내도

- CEO Message
- IFEZ 주요 성과
- 인천경제자유구역청 소개
- 주요 연혁
- 개발현황
- 주요 사업
- IFEZ 비전전략 2040

이중중대성 평가

- 평가 프로세스
- 평가 결과
- 중대이슈 관리

Sustainable City

- Planet
- People
- Partnership

Sustainable Organization

- Environmental
- Social
- Governance

Appendix

- GRI Index
- ESG data
- 제3자 검증의견서

- CEO Message
- IFEZ 주요 성과
- 인천경제자유구역청 소개
- 주요 연혁
- 개발현황
- 주요 사업
- IFEZ 비전전략 2040

이중중대성 평가

- 평가 프로세스
- 평가 결과
- 중대이슈 관리

Sustainable City

- Planet
- People
- Partnership

Sustainable Organization

- Environmental
- Social
- Governance

Appendix

- GRI Index
- ESG data
- 제3자 검증의견서

송도 하수처리수 재이용시설

인천경제자유구역청은 한정된 수자원의 가치를 극대화하고 친환경적인 물순환 체계를 구축하기 위해 송도와 청라 지구를 중심으로 지속가능한 상하수 관리에 역량을 집중하고 있습니다.

먼저 송도국제도시에서는 「물의 재이용 촉진 및 지원에 관한 법률」 제10조에 근거하여 일일 25,000m³의 처리 능력을 갖춘 하수처리수 재이용시설을 체계적으로 운영 및 관리하고 있습니다.

2009년부터 시작된 이 시설을 통해 2025년 기준 일일 4,177m³의 재이용수를 안정적으로 공급하고 있으며, 공업용수 수요처를 지속적으로 확대함으로써 탄소 배출 저감과 ESG 경영 실현에 앞장서고 있습니다. 또한 재이용시설의 공급관로 개선 및 노후 시설물 보수공사를 병행하여 수자원 재활용의 효율성을 높이는 데 주력하고 있습니다.



송도 하수처리수 재이용시설

영종 하수처리시설

인천경제자유구역청은 영종국제도시 내 미단시터, 영종하늘도시 등 대규모 개발 사업으로 인한 하수 발생량 증가에 선제적으로 대응하며 도시 운영의 안정성을 강화하고 있습니다.

먼저 총 400억 원의 예산을 투입해 운북하수처리장 증설 공사를 완료하였으며, 이를 통해 기존 일일 1만 2천 톤이었던 하수 처리 용량을 2만 3천 톤 규모로 대폭 확충하였습니다. 특히 최신 'DF-MBR' 공법을 적용해 방류수 수질을 획기적으로 개선함과 동시에, 시설 상부를 복개하여 테니스장, 유리온실, 주말농장 등 시민들이 즐겨 찾는 친환경 주민 개방형 공간으로 탈바꿈시켰습니다.

이와 함께 용유 지역에서 발생하는 하수를 효율적으로 처리하기 위한 '용유 공공오수처리시설' 설치 사업에도 박차를 가하고 있습니다. 본 사업은 용유 지역의 하수를 영종 공공하수처리장으로 원활하게 이송하기 위한 간선 관거와 오수중계펌프장 등 오수이송시설을 구축하는 것이 핵심입니다.

IFEZ는 관련 시설의 기본 및 실시설계 단계부터 안전보건대장 작성과 설계 안전성 검토를 철저히 이행하며, 지역 주민들에게 더욱 깨끗하고 안전한 수질 환경을 제공하기 위한 기반을 견고히 다져나가고 있습니다.



영종 운북하수처리장

- CEO Message
- IFEZ 주요 성과
- 인천경제자유구역청 소개
- 주요 연혁
- 개발현황
- 주요 사업
- IFEZ 비전전략 2040

이중중대성 평가

- 평가 프로세스
- 평가 결과
- 중대이슈 관리

Sustainable City

Planet

- People
- Partnership

Sustainable Organization

- Environmental
- Social
- Governance

Appendix

- GRI Index
- ESG data
- 제3자 검증의견서

청라 상하수시설물 증설

인천경제자유구역청은 청라국제도시의 대규모 개발 사업에 따른 수요 증가에 대비하여 상하수 인프라를 선제적으로 확충하고 있습니다.

사업 개요

구분	상수시설물 증설		하수시설물 증설	
	배수지	관로	하수처리장	관로
사업위치	서구 심곡동 산62	서구 청라동 일원	서구 청라 1-560	서구 청라동 일원
사업비(백만원)	34,041(예정)	29,835(예정)	148.6(예정)	4,516(예정)
사업내용	청라배수지 증설	상수관 신설	공촌하수처리장 증설	오수관 신설
사업규모	용량 16,000m³/일	내경 500mm, 길이 8.3km	처리량 40,000m³/일	내경 600mm, 길이 1.64km

2023년 12월 청라의료복합타운 토지매매계약 체결을 기점으로 2024년부터 상·하수도 시설 증설을 위한 조사설계에 착수하였으며, 유관 기관과의 긴밀한 협의를 통해 2025년 1월 하수도정비기본계획을 부분 변경하여 증설 용량을 당초 28,000m³/일에서 40,000m³/일로 대폭 확대하였습니다. 2025년 8월에는 공촌공공하수처리시설 증설사업 협약을 체결하고 현재 배수지, 상수관로, 하수처리장 등에 대한 상세 및 실시설계를 진행 중입니다.

이러한 준비 과정을 바탕으로 2026년부터는 본격적인 공사 착공에 들어갈 계획입니다. 2026년 중 상수관로와 청라배수지 공사 착공을 시작으로 상반기에는 공촌하수처리장 증설 공사 실시설계를 완료하고, 하반기에는 본공사 및 하수관로 공사를 순차적으로 착공할 예정입니다. IFEZ는 앞으로도 송도, 영종, 청라 각 지구의 특성에 맞는 스마트한 상하수 관리 시스템을 완성하여 시민들에게 깨끗하고 안정적인 물 순환 서비스를 제공할 것입니다.

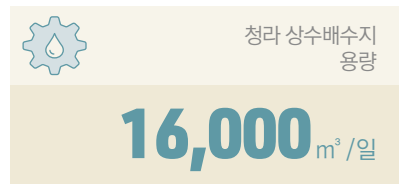

생물다양성 보호

인천송도, 도시 오아시스 세계힐링명소로 조성

인천경제자유구역청은 (가)송도국제에코센터(조류대체서식지)를 제2의 런던습지센터로 조성하여 세계적인 힐링명소로 재탄생시키고자 합니다.

송도 매립사업 환경영향평가 협의조건으로 시작한 (가)송도국제에코센터(조류대체서식지)는 송도 11-2공구 북측연구단지 인근에 약 177,497㎡로 조성되는 대규모 인공습지입니다.

런던습지센터는 런던 한가운데 템즈강을 끼고 있고, 상수원으로 쓰이던 인공저수지를 습지로 복원한 곳입니다. 콘크리트 저수를 허물고 자연습지로 복원하여 생태계보전, 환경정화, 교육 등으로 활용되고 있으며, 약 13만평 규모로 30여가지 컨셉 습지가 조성돼 조류와 생물 다양성이 매우 높습니다.

(가)송도국제에코센터(조류대체서식지)는 담수습지, 기수습지, 수질정화습지 등으로 구성되는 핵심구역과 완충수림대, 은폐형 탐조시설이 설치되는 완충구역, 전시체험 및 교육프로그램 운영, 모니터링 및 연구가 이루어지는 습지센터가 설치되는 협력구역으로 조성될 계획입니다.

(가)송도국제에코센터(조류대체서식지)는 세계적 수준의 대규모 인공습지로 시민이 행복할 글로벌 지속가능도시 조성에 중추적인 역할을 할 것이며, 다양한 기관과의 긴밀한 협력을 통해 성공적인 사업 추진과 시민 공감대 형성에 최선을 다할 것 입니다.



송도 갯벌



송도 국제에코센터(조감도)

SUSTAINABLE CITY

본 보고서는 IFEZ의 경제자유구역 관리 성과 및 내부 행정 운영을 이원적으로 구분하여, 외부 정책 성과와 내부 운영 역량을 균형 있게 공시하고자 합니다.

본 챕터에서는 인천경제자유구역이 지향하는 외부적 가치와 도시 운영 성과를 다룹니다.

송도, 영종, 청라국제도시가 세계적인 수준의 지속가능한 도시 모델로 거듭날 수 있도록 환경(PLANET), 사람(PEOPLE), 협력(PARTNERSHIP)이라는 세 가지 축을 중심으로 구축한 고도화된 도시 운영 체계와 미래 비전을 조명합니다.

People

- 029 시민 건강 및 보건 책임
- 030 시민 주거환경 및 교통편의성 제고
- 031 시민 삶의 질 개선
- 038 디지털 전환 및 스마트시티 조성
- 040 지역사회 공헌
- 042 이해관계자 참여

시민 건강 및 보건 책임

송도 세브란스병원 건립

인천경제자유구역청은 송도국제도시 내 의료 인프라를 확충하고 주민들에게 고품격 의료 서비스를 제공하기 위해 송도세브란스병원 건립 사업을 핵심적으로 추진하고 있습니다. 본 사업은 단순한 대학병원 유치를 넘어, IFEZ 거주민들의 건강권 보호와 보건 환경 개선이라는 공공적 가치를 실현하고 지역 내 의료 격차를 해소하는 데 그 목적이 있습니다.

사업 개요

구분	내용
위치	연수구 송도과학로 85
면적	85,950m ² (약 26,000평) / 연면적 145,404m ²
건축 규모	800병상(지하 3층, 지상13층)
사업 기간	2022. 12. ~ 2026. 12.
사업주체	연세의료원

송도세브란스병원은 800병상 규모의 첨단 의료 시설을 갖춘 대형 종합병원으로서, 건립이 완료되면 송도 및 인근 지역 주민들이 응급 상황이나 중증 질환 치료를 위해 타 지역으로 이동해야 했던 불편을 획기적으로 개선할 것으로 기대됩니다.

지난 2022년 12월 착공식을 시작한 이래 2025년 6월에는 지하부 건축공사와 함께 보다 최적화된 의료 환경 조성을 위한 설계변경 인허가 절차를 병행 추진하였으며, 같은 해 12월 경관심의, 교통영향평가, 건축심의 및 허가 등 복잡한 설계변경 관련 인허가를 모두 성공적으로 마무리하였습니다.

현재 2025년 12월 기준 토목 및 지하 골조 공정을 85%를 달성하며 차질 없는 공정 관리가 이루어지고 있습니다. 특히 지상부 설계변경 절차와 무관하게 지하부 공사를 우선 추진하는 등 효율적인 사업 관리를 통해 건립 일정을 최적화하고 있습니다.



송도 세브란스병원 조감도

청라 의료복합타운 조성

인천경제자유구역청은 청라국제도시 주민들의 의료 서비스 접근성을 개선하고 초고령 사회에 대비한 선진형 의료 생태계를 조성하기 위해 청라의료복합타운 건립을 추진하고 있습니다.

사업 개요

구분	내용
위치	서구 청라동 1-601 일원
면적	280,336m ² (약 84,800평)
총 사업비	약 2조 4,040억 원
사업 기간	2021. 07. ~ 2030. 12.
주요 시설	종합병원(800병상), 연구교육시설(카이스트, MGH 공동연구소 등), Life Science Park, 시니어 헬스케어시설, 메디텔 등

청라의료복합타운의 앵커 시설인 청라아산병원은 800병상 규모의 상급 종합병원으로서 지역 응급 의료 거점 역할을 수행하게 됩니다.

카이스트 및 하버드 의대 부속병원(MGH) 등 우수 기관과 연계된 교육·연구 시설은 정밀 의료 기술 개발을 가속화하여 시민들에게 최첨단 치료 혜택을 제공할 것입니다. 또한, 단지 내 시니어 헬스케어 및 메디텔 시설을 통해 생애 주기별 맞춤형 서비스를 제공함으로써 주민의 건강 증진과 글로벌 의료 관광 수요 창출에 기여할 것으로 기대됩니다.

2021년 7월 우선협상대상자로 서울아산병원컨소시엄을 선정한 이래, 사업협약과 토지매매 계약을 순차적으로 체결하며 실행 기반을 다졌으며, 2024년 12월 청라아산병원 건축허가를 시작으로 이듬해 교육연구시설과 메디텔까지 인허가를 모두 마무리하고 2025년 12월 본 공사 착공에 들어가는 성과를 거두었습니다.

2026년부터는 오피스텔과 시니어헬스케어시설 착공을 시작으로 교육연구시설 및 초등학교 등 주요 기반 시설을 단계적으로 확충해 나갈 계획이며, 2029년 12월 청라아산병원을 우선 준공하고, 2030년까지 복합타운 전체 조성을 완료함으로써 시민들에게 고도화된 의료 서비스를 제공할 예정입니다.

- CEO Message
- IFEZ 주요 성과
- 인천경제자유구역청 소개
- 주요 연혁
- 개발현황
- 주요 사업
- IFEZ 비전전략 2040

이중중대성 평가

- 평가 프로세스
- 평가 결과
- 중대이슈 관리

Sustainable City

- Planet
- People
- Partnership

Sustainable Organization

- Environmental
- Social
- Governance

Appendix

- GRI Index
- ESG data
- 제3자 검증의견서

시민 주거환경 및 교통편의성 제고

송도 GTX-B 노선 구축 지원

인천경제자유구역청은 송도국제도시의 글로벌 거점 기능을 강화하고 시민들의 출퇴근 편의성을 획기적으로 개선하기 위해 수도권 광역급행철도(GTX)-B 노선 구축을 적극 지원하고 있습니다.

본 사업이 완료되면 송도에서 서울역까지 이동 시간이 기존 130분대에서 20분대로 대폭 단축되어, 수도권 전역이 하나의 생활권으로 연결되는 교통 혁명이 실현될 것으로 기대됩니다.

GTX-B 노선 추진 경과

일자	내용
2019. 09.	GTX-B 노선 예비타당성 조사 통과
2025. 07	민자구간 산업시행사 지정 및 시공사와 공사도급계약 체결
2025. 08.	주요 8개 금융기관과 자금 모집 완료
2025. 08.	국토교통부에 통합착공계 제출 및 본공사 착수
2025. 12.	송도~인천시청 구간 내 추가 정거장 신설 확정
2031. (예정)	GTX-B 노선 전 구간 준공 및 개통

특히 2025년은 GTX-B 사업이 구상을 넘어 실행으로 전환된 해였습니다. 2025년 8월 17개 시공사와의 도급계약 체결 및 금융조달이 성공적으로 마무리됨에 따라 국토교통부에 통합 착공계를 제출하고 72개월간의 본공사에 공식 착수하였습니다.

또한 송도와 인천시청역 사이의 추가 정거장 신설이 타당성 검증을 통해 최종 확정됨에 따라, 일평균 이용 수효는 약 3천 명 이상 증가할 것으로 기대됩니다.

IFEZ는 2031년 전 구간 개통을 목표로 차질 없는 공정 관리를 이어가며, 송도를 글로벌 비즈니스와 편리한 주거가 공존하는 초연결 도시로 완성해 나가겠습니다.



GTX-B 노선

영종 및 청라국제도시 교통시설 개선

인천경제자유구역청은 영종 및 청라 국제도시 내 개별 시설물 개발에 따른 수요 변화와 교통량 증가에 선제적으로 대응하기 위해 영종·청라 국제도시 교통시설 개선 대책을 수립하여 시행하고 있습니다.

사업 개요

구분	내용
사업명	영종·청라국제도시 교통시설 개선 용역
위치	인천경제자유구역 영종청라지역 주변 교통영향권(68,300,000m ²)
내용	교통시설의 체계적인 운영관리 분석 및 개선 대응방안 마련 • 교통현황 및 여건 분석 / 문제점 진단 • 지역별 종합 교통개선 대책 수립 • 경제적 타당성 및 시행효과 분석 • 개략 사업비 산출 등

검토 결과, 영종지역은 총 23개 지점의 장래 교통량 변화와 사업 타당성을 분석하여 자연대로 사거리 등 개선 대책이 필요한 구간 10개소를 확정하였습니다. 이 중 자연대로 사거리는 현재 중구청 교통과에서 개선 사업을 추진 중인 것으로 확인되었으며, 해당 구간들의 개선을 위한 총 사업비는 131억 1,000만 원으로 산출되었습니다.

청라지역의 경우 총 12개 검토 지점 중 8개 구간에서 교통 환경 개선이 필요한 것으로 나타났으며, 이들 지점에 투입될 총 사업비는 7억 500만 원 수준으로 검토되었습니다.

이러한 검토 결과를 바탕으로 2025년에 해찬나래지하차도 합류부 상부 교차로의 우회전 기회시간을 기존 74초에서 145초로 약 196% 대폭 확대하여 교통 흐름을 개선하였고, 상부진·출입부 확장을 위한 실시설계 용역에 착수하였습니다. 또한 그린나래지하차도 합류부에는 안전지대 노면표시 도색을 완료하여 주행 안전성을 강화하였습니다.

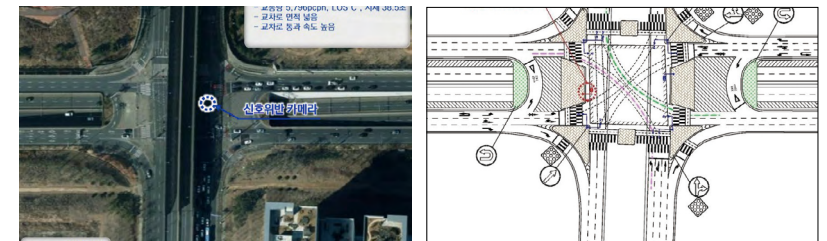

영종·청라국제도시 교통시설 현황 및 문제점 진단 - 개선방안 도출

- CEO Message
- IFEZ 주요 성과
- 인천경제자유구역청 소개
- 주요 연혁
- 개발현황
- 주요 사업
- IFEZ 비전전략 2040

이중중대성 평가

- 평가 프로세스
- 평가 결과
- 중대이슈 관리

Sustainable City

- Planet
- People
- Partnership

Sustainable Organization

- Environmental
- Social
- Governance

Appendix

- GRI Index
- ESG data
- 제3자 검증의견서

- CEO Message
- IFEZ 주요 성과
- 인천경제자유구역청 소개
- 주요 연혁
- 개발현황
- 주요 사업
- IFEZ 비전전략 2040

이중중대성 평가

- 평가 프로세스
- 평가 결과
- 중대이슈 관리

Sustainable City

- Planet
- People
- Partnership
- Sustainable Organization
- Environmental
- Social
- Governance

Appendix

- GRI Index
- ESG data
- 제3자 검증의견서

향후 IFEZ는 2026년 상반기 중 해안나래지하차도 및 자연대로 사거리의 차로 확장 공사를 완료하고, 2028년까지 영종과 청라 지역의 단기 개선안 검토를 순차적으로 시행할 예정입니다. 특히 영종지역은 다수의 도로관리청이 존재하는 특성을 고려하여, 유관 기관과의 긴밀한 협의를 통해 실효성 있는 교통 대책을 차질 없이 이행해 나갈 방침입니다.

영종 및 청라국제도시 교통시설 확충 및 유지관리

인천경제자유구역청은 교통안전시설 확충을 통해 영종 및 청라국제도시 주민에게 양질의 교통서비스를 제공하고, 체계적인 유지관리로 교통사고 예방과 시민 편의를 증진하기 위해 노력하고 있습니다.

2025년 한 해 동안 영종 및 청라국제도시 전역에서 교통신호기 신설·보수 및 노후 제어기 교체 사업을 집중 추진하여 안전한 도로 환경을 조성하였습니다. 시민들의 대중교통 이용 편의를 높이기 위해 버스승강장 17개소를 신설하고 실시간 버스정보안내기(BIT)를 추가로 구축하였습니다. 또한, 교통약자의 보행 안전을 강화하고자 스마트 횡단보도를 신규 설치함으로써 정보통신 기술을 활용한 체계적인 교통 인프라 유지관리 실적을 달성하였습니다.

준비 실적

구분	실적
버스승강장 설치	17개소 신설(영종 10, 청라 7)
스마트 횡단보도 설치 개선	27개소
버스정보안내기 구축 준공	18개소(영종 13, 청라 5)
교통신호기 신설 및 보수 준공	신설·보수 56건 • 한신대휴2차 후문 앞 신호시설 신설 및 증설 8건 • 서구 청라동 6-18 보행등 파손 등 보수 48건



스마트 횡단보도

버스정보안내기

시민 삶의 질 개선

공원의 유지관리 및 시설정비

인천경제자유구역청 내에는 총 221개소, 19,960천m²의 공원과 407개소, 5,107천m²에 달하는 녹지가 조성되어 있어 시민들에게 도심 속 휴식과 치유의 공간을 제공하고 삶의 질을 높이는 데 정성을 다하고 있습니다.

IFEZ 내 공원 및 녹지 개요

	구분	송도	영종	청라	합계
공원	개소	46	132	43	221
	면적(천m ²)	12,846	5,229	1,885	19,960
녹지	개소	59	173	175	407
	면적(천m ²)	649	3,023	1,435	5,107

송도국제도시 공원 운영·관리, 공원 명소화 및 정비

송도국제도시에는 총 46개의 공원이 조성되어 시민들의 든든한 휴식처가 되어주고 있습니다.

세계적인 수준의 도시 공원인 송도 센트럴파크를 비롯하여 해돋이공원, 미추홀공원 등 각기 다른 매력을 지닌 공원들이 도심 곳곳에 자리 잡고 있습니다. 특히 서해의 수려한 경관을 조망할 수 있는 솔찬공원과 수상 레저를 즐길 수 있는 수변 공간 등 다채로운 시설을 갖추어 시민들에게 단순한 녹지를 넘어선 복합 문화 공간을 선사합니다.

2025년 한 해 동안 테니스장 코트를 교체하는 등 주민의견을 반영한 끊임없는 환경정비를 통해 시민들이 더욱 쾌적하고 편리하게 공원을 이용할 수 있도록 세심하게 살피고 있습니다.



센트럴파크



해돋이공원

Sustainable City

- CEO Message
- IFEZ 주요 성과
- 인천경제자유구역청 소개
- 주요 연혁
- 개발현황
- 주요 사업
- IFEZ 비전전략 2040

이중중대성 평가

- 평가 프로세스
- 평가 결과
- 중대이슈 관리

Sustainable City

- Planet
- People
- Partnership

Sustainable Organization

- Environmental
- Social
- Governance

Appendix

- GRI Index
- ESG data
- 제3자 검증의견서

송도국제도시는 현재 46개소의 풍부한 공원 인프라를 갖추고 있으나, IFEZ는 시민의 삶의 질을 혁신하기 위해 미조성 부지를 활용한 공원 확충에 주력하고 있습니다.

랜드마크시티 6공구에는 주거지 쾌적성을 높이고 녹지축을 연결하는 ‘13호 근린공원’을 조성하여 가족 중심의 안전한 휴식 공간을 제공할 예정입니다. 또한, 워터프런트 사업과 연계된 ‘3호 수변공원’은 기존 부지를 수변 힐링 공간으로 탈바꿈시켜, 시민들이 일상 속에서 물과 녹음의 평온함을 동시에 누릴 수 있는 고품격 친수 환경을 구축하고 있습니다. IFEZ는 이러한 선제적 인프라 확충을 통해 시민 모두가 행복한 지속 가능한 도시 모델을 실현하겠습니다.

송도국제도시 공원 추가조성 계획

구분	랜드마크시티 13호 근린공원	랜드마크시티 3호 수변공원
위치	송도동 396-6 일원	송도동 399-3번지 일원
규모	94,859.9m ²	109,223m ² (육지부 48,374m ² , 신규매립 60,849m ²)
기간	2020. 09. ~ 2026. 06.	2020. 09. ~ 2028. 09.
사업비	21,894백만원	52,090백만원
사업 내용	공원숲, 수경시설, 어린이 놀이시설, 주차장 등	수경시설, 친수시설, 관리사무소, 화장실 및 주차장 등



송도 랜드마크시티 13호 근린공원 및 3호 수변공원 조감도

영종국제도시 관광 테마형 공원 조성

영종국제도시에는 현재 132개소에 달하는 방대한 공원 인프라를 바탕으로 시민들에게 풍요로운 녹지 환경을 제공하고 있습니다.

대표적인 시설로는 레일바이크와 캠핑장, 염전 체험장을 갖춘 랜드마크인 씨사이드파크가 있으며, 사계절의 아름다움을 만끽할 수 있는 세계평화의숲과 서해의 낙조 및 역사를 함께 즐길 수 있는 영종진공원 등이 운영되어 도시 전체가 거대한 정원의 역할을 수행하고 있습니다.

IFEZ는 이러한 탄탄한 녹지 기반에 안주하지 않고, 시민들의 다양한 여가 수요를 충족시키며 글로벌 관광객을 유치하기 위해 관광 테마형 공원을 추가로 조성하고 있습니다.

먼저, 영종하늘도시에는 약 125,327제곱미터 규모의 20호 근린공원 조성을 추진하여 대규모 녹지 공간을 추가로 확보할 예정입니다. 또한 기존 씨사이드파크 내에 하늘자전거와 익사이팅 타워 등 무동력 체험 시설을 도입하는 체험관광시설 조성 사업을 진행하여 정적인 공원 환경에 역동적인 즐거움을 더할 계획입니다



씨사이드파크 세계 평화의 숲 영종진공원

영종국제도시 관광테마형 공원 조성 계획

구분	영종하늘도시 20호 근린공원	씨사이드파크 체험관광시설
위치	중구 중산동 243-1번지 일원	중구 중산동 1967-1번지 일원
규모	125,327m ²	5,080m ²
기간	2026. 07. ~ 2029. 12.	2024. 01. ~ 2028. 03.
사업비	213억 원	100억 원
사업 내용	근린공원 조성	무동력 익사이팅 체험시설 설치 (하늘자전거, 익사이팅 타워 등)

Sustainable City

- CEO Message
- IFEZ 주요 성과
- 인천경제자유구역청 소개
- 주요 연혁
- 개발현황
- 주요 사업
- IFEZ 비전전략 2040

이중중대성 평가

- 평가 프로세스
- 평가 결과
- 중대이슈 관리

Sustainable City

- Planet
- People
- Partnership

Sustainable Organization

- Environmental
- Social
- Governance

Appendix

- GRI Index
- ESG data
- 제3자 검증의견서

시민과 함께하는 청라국제도시 공원 조성

청라국제도시는 도시를 관통하는 수로와 거대한 호수가 어우러진 수변 친화 도시로, 현재 43개소에 달하는 촘촘한 공원 네트워크를 형성하고 있습니다.

청라의 상징인 청라호수공원은 대규모 음악분수와 산책로, 레이크하우스 등을 갖추어 시민들의 대표적인 힐링 명소로 자리 잡았습니다. 또한 도시 중심을 가로지르는 커널웨이(CANAL WAY)는 수로를 따라 걷는 보행자 중심의 수변 공원으로, 카누 체험과 수변 카페거리가 어우러져 청라만의 독창적인 도시 경관을 제공하고 있습니다. 이외에도 심곡천과 공촌천을 중심으로 한 생태하천 공원들이 시민들에게 쾌적한 주거 환경을 선사하고 있습니다.

IFEZ는 이처럼 풍부한 공원 인프라를 바탕으로 시민들이 더 오래 머물며 즐길 수 있는 체험형 문화 공간을 확대하기 위하여 청라 창해문화공원 일원의 친수문화공간 조성 사업을 추진하고 있습니다.

커널웨이와 인접한 공간에 물놀이터, 버스킹존, 경관조명 등을 갖춘 약 72m² 규모의 다목적 친수 공간을 마련하여 시민들에게 새로운 즐길 거리를 제공할 계획이며, 2026년 상반기까지 본 사업을 완료하여, 청라국제도시를 자연과 문화가 일상에서 조화롭게 만나는 지속 가능한 수변 문화 도시로 고도화 할 예정입니다.



청라호수공원



청라 커널웨이

청라국제도시 커널웨이 친수문화공간 조성 계획

구분	내용
위치	청라동 157-13, 청라 창해문화공원 일원
규모	72m ² 친수문화공간 1개소 조성
기간	2026. 01. ~ 2026. 05.
사업비	250백만원
사업 내용	수로형 체험물길, 휴양시설, 경관조명 등

송도국제도서관

인천경제자유구역청은 시민들의 지적 성장을 돕고 문화적 경험을 확장하기 위해 2025년 10월 송도국제도서관을 정식 개관하였습니다.

송도국제도서관 개요

구분	내용
위치	연수구 아카데미로 166
규모	지하 1층 ~ 지상 3층
면적	9,427m ² / 연면적 8,197.89m ² (약 2,480평)
시설 구성	자료실, 어린이실, 북카페, 그레이스홀 및 국제아트홀 등
보유 장서	4만 4,909권

총 496억 원이 투입된 본 도서관은 단순한 도서 대출의 기능을 넘어 RFID 자동화 시스템과 OTT 스트리밍 등 첨단 기술을 접목하여 누구나 쉽고 편리하게 지식에 접근할 수 있는 환경을 조성하였습니다.

특히 개관 후 단 2주 만에 누적 이용객 5만 3,902명을 기록하며 지역의 대표 문화 명소로 빠르게 자리 잡았습니다. 평일 평균 3,148명, 주말 평균 7,965명에 달하는 높은 방문객 수와 22만 회를 상회하는 온라인 콘텐츠 조회수는 송도 주민들이 갈망하던 문화 거점에 대한 뜨거운 기대를 입증하였습니다.

IFEZ는 송도국제도서관이 세대 간 소통이 이루어지고 새로운 영감을 얻는 지식 허브로 운영 되도록 지원하여, 지식 기반의 품격 있는 시민 삶을 실현해 나가고 있습니다.



송도국제도서관

- CEO Message
- IFEZ 주요 성과
- 인천경제자유구역청 소개
- 주요 연혁
- 개발현황
- 주요 사업
- IFEZ 비전전략 2040

이중중대성 평가

- 평가 프로세스
- 평가 결과
- 중대이슈 관리

Sustainable City

- Planet
 - People
 - Partnership
-
- Sustainable Organization
 - Environmental
 - Social
 - Governance

Appendix

- GRI Index
- ESG data
- 제3자 검증의견서

국립세계문자박물관

인천경제자유구역청은 송도국제도시 센트럴파크 내에 세계에서 세 번째이자 국내 최초인 국립세계문자박물관을 유치하여 시민들에게 세계적 수준의 문화 예술 향유 기회를 제공하고 있습니다.

국립세계문자박물관 개요

구분	내용
개관일	2023. 06. 29.
위치	연수구 센트럴로 217
규모	지하 1층 ~ 지상 2층
면적	19,418m ² / 연면적 15,650m ²
시설 구성	상설 전시실, 기획 전시실, 야외 전시공간, 어린이 체험실, 수장고, 강당, 아트숍, 카페테리아 등
보유 자료	전 세계 문자자료 244건 및 543점

국립세계문자박물관은 지식을 전달하는 장소를 넘어 시민들이 자부심을 느끼는 문화적 자산으로 기능하고 있습니다.

누구나 무료로 이용 가능한 개방적 운영 정책을 통해 문화 문턱을 낮추었으며, 다국어 전시 설명과 스마트 기술을 활용한 체험형 프로그램을 운영하여 세대와 국적을 초월한 소통의 장을 마련하였습니다.

IFEZ는 이러한 국립 문화 시설과의 연계를 통해 송도를 글로벌 비즈니스와 수준 높은 문화가 공존하는 지속 가능한 미래 도시로 완성하고, 시민들이 일상에서 품격 있는 문화를 즐기며 삶의 질을 높일 수 있는 환경을 지속적으로 강화해 나갈 방침입니다.



국립세계문자박물관



인천도시역사관

인천경제자유구역청은 시민들이 일상 속에서 풍요로운 문화를 향유하고 도시의 역사적 가치를 공유할 수 있도록 송도국제도시 내 인천도시역사관을 내실 있게 운영하고 있습니다.

인천도시역사관 개요

구분	내용
개관일	2009. 08.
위치	연수구 인천타워대로 238
규모	지하 1층 ~ 지상 4층
시설 구성	근대도시관, 인천모형관, 기획전시실 아암홀, 다목적실, 소암홀, 어린이 전시실 등

인천도시역사관은 1883년 개항 이후부터 광복까지의 역동적인 도시 변화상을 실물 크기의 모형과 유물을 통해 정교하게 재구성함으로써, 인천의 역사적 도시정체성을 확립하는 심도 있는 교육의 장을 제공합니다. 또한 현재의 인천을 입체적으로 투명한 초대형 도시 모형은 도시의 공간적 구조를 한눈에 조망할 수 있는 통찰을 제공하며, 여기에 시민들이 직접 기증한 생활 유물 전시를 병행하여 지역 공동체의 삶과 기억이 생생하게 살아 숨 쉬는 박물관으로서의 가치를 실현하고 있습니다.

이처럼 인천도시역사관은 단순한 관람 시설을 넘어 시민들의 지적 성장과 정서적 휴식을 지원하는 복합 문화 플랫폼으로서, 인천에 대한 깊이 있는 이해를 돕는 인문학 강좌를 상시 개최하고, 전시와 연계된 소규모 공연 및 체험 축제를 통해 박물관 문턱을 낮추어 시민들이 언제든지 방문할 수 있는 '문턱 낮은 문화 쉼터'를 제공하고 있습니다. IFEZ는 앞으로도 이러한 고도화된 문화 인프라를 통해 시민들이 자부심을 느끼고 삶의 여유를 만끽할 수 있는 지속 가능한 글로벌 문화 도시를 완성해 나갈 계획입니다.

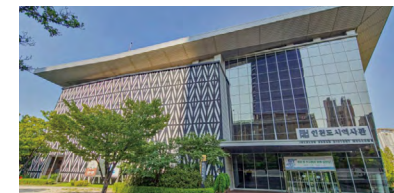

인천도시역사관



- CEO Message
- IFEZ 주요 성과
- 인천경제자유구역청 소개
- 주요 연혁
- 개발현황
- 주요 사업
- IFEZ 비전전략 2040

- 이중중대성 평가
- 평가 프로세스
- 평가 결과
- 중대이슈 관리

Sustainable City

- Planet
- People
- Partnership

Sustainable Organization

- Environmental
- Social
- Governance

Appendix

- GRI Index
- ESG data
- 제3자 검증의견서

영종 하늘문화센터

인천경제자유구역청은 영종국제도시 주민들의 건강 증진과 풍요로운 여가 생활을 지원하기 위해 하늘문화센터를 중심으로 시민 중심의 맞춤형 프로그램을 제공하며 지역 사회의 삶의 질 개선에 앞장서고 있습니다.

영종하늘문화센터 개요

구분	내용
개관	2012. 3. 2.
위치	중구 영종해안북로 1000-26
규모	지하 2층 ~ 지상 3층
면적	7,860.85m ² (2,378평)



본 센터는 2008년 인천공항공사와의 건립 협약을 시작으로 체계적인 준비 과정을 거쳐 2012년 3월 정식 개관하였습니다. 개관 이래 주민들의 여가 생활을 책임지는 핵심 거점으로 자리 잡았으며, 특히 2023년부터 2024년까지 베이커리실과 하늘배움터 등 특화된 문화 강좌실을 새롭게 조성하며 서비스의 질을 한 단계 높였습니다.

현재 센터는 베이킹 클래스, 부동산 경매 강좌 등 트렌드를 반영한 차별화된 문화 강좌를 운영하고 있으며, 2025년 10월부터는 스카이갤러리를 신규 운영하여 수준 높은 전시회를 상시 개최하고 있습니다.

체육강좌 2025년 운영 실적

구분	종목	강좌	이용인원(명)
수영장	4	21	156,726
헬스장	1	1	47,227
다목적실	4	6	13,768
체육관	2	4	9,325
합계	11	32	227,046

문화강좌 2025년 운영 실적

구분	1기	2기	3기	4기
운영기간	1. 6. ~ 3. 27.	4. 7. ~ 6. 26.	7. 7. ~ 9. 25.	10. 1. ~ 12. 25.
운영강좌	3개 분야 7강좌	3개 분야 9강좌	4개 분야 11강좌	5개 분야 14강좌
운영정원	212명	192명	188명	236명
이용인원	1,032명	1,329명	1,242명	445명

이러한 노력의 결과로 2021년 2만여 명 수준이었던 연간 이용객이 2024년 기준 약 30만 명에 육박할 정도로 급증하며 지역 사회의 사랑을 받는 복합문화공간으로 안착하였습니다.

IFEZ는 향후에도 지속적인 시설 점검을 통해 이용객의 안전을 최우선으로 확보하고, 2026년부터는 정기적인 강좌 설문조사를 시행하여 주민들의 요구사항을 적극적으로 반영한 맞춤형 문화·체육 서비스를 제공할 계획입니다.

하늘문화센터 이용인원 현황

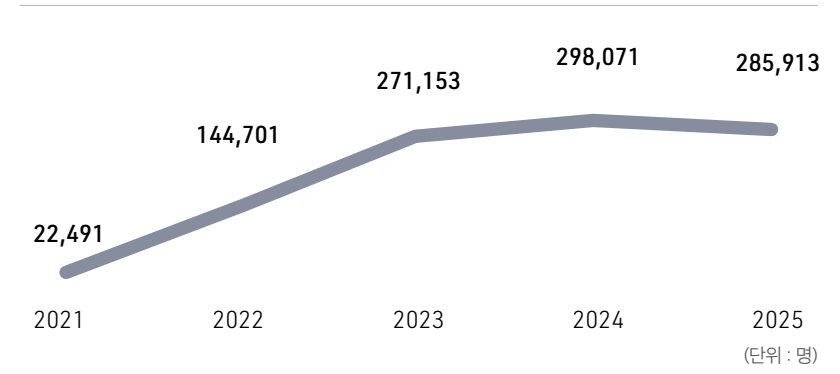

- CEO Message
- IFEZ 주요 성과
- 인천경제자유구역청 소개
- 주요 연혁
- 개발현황
- 주요 사업
- IFEZ 비전전략 2040

이중중대성 평가

- 평가 프로세스
- 평가 결과
- 중대이슈 관리

Sustainable City

- Planet
- People
- Partnership

Sustainable Organization

- Environmental
- Social
- Governance

Appendix

- GRI Index
- ESG data
- 제3자 검증의견서

아트센터 인천

인천경제자유구역청은 글로벌 문화예술 도시로서의 위상을 정립하고 지역사회의 문화적 풍요로움을 더하기 위해 복합문화공간인 '아트센터 인천'을 중심으로 독보적인 문화예술 콘텐츠를 제공하고 있습니다.

아트센터 인천 개요

구분	내용
개관	2018. 11.
위치	연수구 아트센터대로 222
규모	지하 1층 ~ 지상 7층
주요 시설	다목적홀, 리셉션 룸, 스튜디오, 앙상블 리허설룸, 오케스트라 리허설룸 등



2025년 한 해 동안 아트센터 인천은 세계 정상급 아티스트들의 초청 공연을 통해 시민들에게 잊지 못할 감동을 선사하였습니다. 빈 슈트라우스 페스티벌 오케스트라의 신년음악회부터 세계적 명성의 뉴욕 필하모닉 오케스트라의 내한공연에 이르기까지, 국내외를 아우르는 고품격 기획 공연 시리즈를 선보이며 수도권 최고의 클래식 전용홀로서의 면모를 과시했습니다.

특히 인천시민의 날과 경제청 개청 22주년을 기념하는 특별 음악회를 개최하여 지역사회 구성원이 함께 자부심을 공유할 수 있는 화합의 장을 마련하기도 했습니다.

아트센터 인천 고품격 공연문화 콘텐츠 강화 사업 개요

전략	기획공연	예술교육 아카데미
기간	2025. 1. ~ 12.	2025. 1. ~ 12.
장소	아트센터인천 콘서트홀, 다목적홀	아트센터인천 앙상블 리허설룸, 스튜디오, 다목적홀 등
내용	국내외 우수 공연 초청 및 연간 시리즈 공연 추진	예술교육 아카데미 강좌 운영
추진실적	약 35회(월드오케스트라 3회, 앙상블&리사이틀 5회, 시리즈공연 23회, 스페셜 콘서트 4회)	17개 강좌 180회

테르메 힐링 & 스파 리조트 건립

인천경제자유구역청은 인천 송도국제도시의 글로벌 경쟁력을 강화하고 문화·웰니스 시티로 도약하기 위해 유럽 최대 웰니스 그룹인 테르메(THERME) 그룹과 협력하여 '테르메 힐링&스파 리조트' 조성 사업을 본격화하고 있습니다.

양측은 지난 2022년 11월 투자유치 설명회에서 MOU를 체결하며 긴밀한 협력을 시작했으며, 2024년 부지 확정 및 사업계획서 제출을 거쳐 2025년 9월 29일 기본사업협약(BA)을 공식 체결하며 사업 추진을 가시화했습니다.

테르메 힐링&스파 리조트 건립 사업 개요 및 조감도

구분	내용
위치	연수구 송도동 300번지 일원
면적	99,041.6m ²
총 사업비	약 8,500억 원
사업 내용	신개념 관광·레저시설 도입



- CEO Message
- IFEZ 주요 성과
- 인천경제자유구역청 소개
- 주요 연혁
- 개발현황
- 주요 사업
- IFEZ 비전전략 2040

이중중대성 평가

- 평가 프로세스
- 평가 결과
- 중대이슈 관리

Sustainable City

- Planet
- People
- Partnership

Sustainable Organization

- Environmental
- Social
- Governance

Appendix

- GRI Index
- ESG data
- 제3자 검증의견서

영종 자연명소공원 운영

인천경제자유구역청은 영종국제도시의 소중한 갯벌과 숲 등 천혜의 자연환경을 보전하고 시민들에게 자연친화적인 휴식 공간을 제공하기 위해 생물다양성 보호를 최우선 가치로 2,519천m³ 규모의 3개 공원을 운영하고 있습니다.

공원 개요

구분	씨사이드파크	박석공원	은골공원
면적	1,775천m ²	352천m ²	392천m ²
주요 시설	송산, 염전, 레일바이크, 해수족욕장 등	박석숲, 게이트볼장, 암석원, 실내 배드민턴장 등	백운숲, 실내 배드민턴장, 산책로, 실개천 등

씨사이드파크 숲체험 프로그램

씨사이드파크에서는 도심 속 생태계 가치를 높이기 위한 다각적인 숲 체험 프로그램을 연중 운영하였습니다. 2025년 한 해 동안 총 102회에 걸쳐 1,964명의 시민이 참여한 숲 체험은 계절별 생태 관찰과 자연 놀이, 숲 힐링 및 치유 프로그램을 통해 도심 속 동식물의 서식 환경을 이해하고 생태 감수성을 키우는 소중한 기회를 제공하였습니다.

또한 하절기 물놀이장과 연계한 특별 숲 체험 및 가을철 힐링 피크닉 등을 운영하여 성별과 연령을 불문하고 누구나 자연의 혜택을 누릴 수 있도록 하였으며, 임산부와 다동이 가족을 위한 맞춤형 힐링 프로그램을 통해 가족 친화적인 생태 복지를 실현하였습니다. 이러한 활동은 단순한 여가를 넘어 영종도의 풍부한 산림 자원을 보전하고 생물다양성의 가치를 지역 사회와 공유하는 성과를 거두었습니다.



힐링 피크닉

염전 체험 프로그램

해양 생태계 보전을 위한 염전 체험 프로그램 역시 생물다양성 보호의 핵심 축을 담당하고 있습니다. 2025년 5월부터 11월까지 총 181회 운영된 염전 체험에는 4,297명의 시민이 참여하여 천일염 생산 과정을 직접 경험하며 습지 생태계의 중요성을 학습하였습니다.

염전 체험 프로그램 운영 내용

구분	운영일시	주요 내용
2차 힐링 피크닉	2025. 5. 23	생태교육, 만들기 체험, 염부 직업 체험
염전 체험 버스 운영	2025. 10. 29	염전 소금 체험, 전통소품 포토존, 소금기념품 지급 등

그 밖에도 IFEZ는 염전 일대에 탄소 흡수 능력이 뛰어난 함초 등 염생식물 군락인 '블루카본 (BLUE CARBON)' 교육 콘텐츠를 신규 기획하여 안내판을 제작·게시하고 함초 소금 만들기 등 특색 있는 체험을 제공하였습니다. 특히 청라 노을공원 등 인근 지역으로 염전 체험 버스를 확대 운영하여 더 많은 시민이 해양 생태계 보전의 필요성을 공감하게 하였으며, 체험장 내 그늘막 설치와 노후 시설 정비 등 지속적인 환경 개선을 통해 시민들이 쾌적하고 안전하게 자연과 소통할 수 있는 기반을 다졌습니다.

씨사이드파크 생태 체험 프로그램 운영 성과



염전 체험 버스 운영 '소금 꽃이 피었습니다.'

디지털 전환 및 스마트시티 조성

스마트시티 기반서비스 1단계 구축

인천경제자유구역청은 송도, 영종, 청라국제도시 전역을 대상으로 시민들이 실생활에서 체감할 수 있는 첨단 스마트 서비스를 제공하기 위해 스마트시티 기반서비스 1단계 구축 사업을 성공적으로 완료하였습니다.

IFEZ 스마트시티 기반서비스 1단계 구축사업 개요

구분	내용
사업 기간	'23. 12. 27. ~ 2025. 6. 30.
사업 범위	IFEZ 전역 (송도, 영종, 청라)
사업 내용	시민 안전 및 편의, 모빌리티, 기업 육성 3개 분야 서비스 구축 및 제공
총 사업비	11,492백만원

본 사업은 시민 체감 서비스 제공 및 선제적 도시 안전 확보, 미래 지향적 교통 체계와 시민 중심 교통 수단 제공, 스타트업 플레이 그라운드 제공이라는 3대 전략을 중심으로 추진되었습니다. 이를 통해 인공지능(AI)과 사물인터넷(IOT) 기술이 융합된 스마트 도시 인프라를 체계적으로 구축하여, 시민들이 더욱 안전하고 편리하게 생활할 수 있는 정주 환경을 마련하였습니다.

IFEZ 스마트시티 기반서비스 구축사업 3대 전략

전략	시민체감 서비스 제공 및 선제적 도시안전 확보	미래지향적 교통체계와 시민중심 교통수단 제공	스타트업 플레이 그라운드 제공
주요 내용	<ul style="list-style-type: none"> AI 객체인식 영상관제 및 사각지역 개선 AI 실시간 도로위험 관제시스템 구축 스마트폴 및 스마트 쉼터 제공 보행자 객체감지 시스템 구축 	<ul style="list-style-type: none"> 스마트교차로 대형차량 통행 관리 교통신호 정보 개방 및 긴급차량 우선신호 시스템 IFEZ 스마트 통합관제센터 교통 통합플랫폼 구축 	<ul style="list-style-type: none"> IoT 플랫폼 고도화 및 시설물 통합관리 오픈스튜디오 구축(확장) 폼플랫폼 접속 개선 및 사용자 확대

2023년부터 2025년까지 추진된 1단계 구축사업에서는 시민이 체감할 수 있는 안전과 편의를 위해 스마트시티 서비스를 체계화하였습니다.

우선 주요 교차로 20개소에 지능형 영상분석 장치를 설치하여 교통관리 기반을 마련하였으며, 수집된 실시간 교통정보를 차량 내비게이션과 연계 제공함으로써 시민들의 주행 편의를 대폭 향상하였습니다.

또한 AI 기반 지능형 CCTV 145대를 확대 설치하여 촘촘한 스마트 안전망을 구축하였습니다. 이를 통해 보행자와 차량을 자동으로 인식하여 돌발 상황에 실시간으로 대응하고 범죄를 예방하는 효과를 거두고 있습니다. 또한 IOT 센서와 디바이스를 연계한 통합관제시스템을 고도화하여 시설물 모니터링 및 도시 관리 데이터 수집의 효율성을 높였으며, 데이터에 기반한 과학적 교통 정책 수립을 지원하고 있습니다.

마지막으로 인천스타트업파크 입주기업을 대상으로 GPU 자원과 AI 솔루션을 제공하여 기술 혁신을 위한 인프라를 구축하였습니다. 이를 통해 신청 기업당 연간 약 1억 원 규모의 비용 절감 효과를 창출하며 혁신적인 비즈니스 환경을 마련하였습니다.

IFEZ는 1단계 사업의 성공적인 준공 성과를 바탕으로, 시민들이 체감하는 스마트 서비스를 더욱 넓히기 위한 단계별 확대 사업을 추진할 계획입니다.

2026년 1월 확대계획 수립과 8월 사업 착수를 거쳐, 2028년 12월부터 고도화된 지능형 서비스를 시민들에게 본격 제공할 예정입니다. 이를 통해 일상 속 안전과 편의가 완비된 미래형 스마트 도시를 완성하겠습니다.

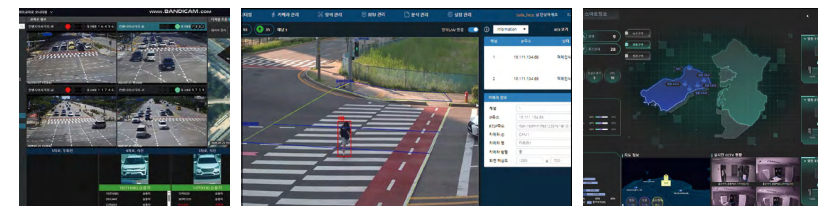

스마트 교차로 구축

보행자 객체감지 서비스

IOT 대시보드

- CEO Message
- IFEZ 주요 성과
- 인천경제자유구역청 소개
- 주요 연혁
- 개발현황
- 주요 사업
- IFEZ 비전전략 2040

이중중대성 평가

- 평가 프로세스
- 평가 결과
- 중대이슈 관리

Sustainable City

Planet

People

Partnership

Sustainable Organization

Environmental

Social

Governance

Appendix

GRI Index

ESG data

제3자 검증의견서

- CEO Message
- IFEZ 주요 성과
- 인천경제자유구역청 소개
- 주요 연혁
- 개발현황
- 주요 사업
- IFEZ 비전전략 2040

이중중대성 평가

- 평가 프로세스
- 평가 결과
- 중대이슈 관리

Sustainable City

- Planet
- People
- Partnership

Sustainable Organization

- Environmental
- Social
- Governance

Appendix

- GRI Index
- ESG data
- 제3자 검증의견서

자가통신망 활용 실증 인프라 구축

인천경제자유구역청은 첨단 정보통신기술(ICT)을 도시 운영 전반에 접목하여 시민의 삶을 더욱 편리하고 안전하게 만드는 스마트시티 조성을 가속화하고 있습니다. 특히 2024년부터 추진 중인 '자가통신망 활용 실증 인프라 구축사업'은 IFEZ가 보유한 공공 인프라인 자가통신망을 인간의 혁신 기술과 결합하여, 도시 공간의 디지털 전환(DIGITAL TRANSFORMATION)을 실현하는 핵심 프로젝트로 자리 잡고 있습니다.

자가통신망 활용 실증 인프라 구축사업 개요

구분	내용
사업 기간	'24. 10. ~ '25.12.
사업 범위	인천경제자유구역 송도국제도시
사업 내용	자가통신망 기반의 교통안전 스마트 인프라 구축(CCTV, UWB 등) 및 모바일 앱(App) 서비스 구현
총 사업비	1,466백만원

본 사업은 민간 파트너사와의 긴밀한 협력을 통해 송도국제도시 내 자가통신망 기반의 교통안전 스마트 인프라를 구축하는 것을 골자로 합니다. CCTV, UWB(초광대역 무선기술) 등 고도화된 객체 감지 기술과 모바일 앱 서비스인 '교통안전 스마트 알리미'를 연계하여, 다양한 도시 상황에서 발생할 수 있는 사고 위험을 실시간으로 예측하고 시민들에게 알리는 지능형 서비스를 제공하고 있습니다.

2024년 12월 서비스 시연을 통해 실효성을 하였으며 2025년에는 교육청 및 민간 플랫폼(내비게이션, 공유자전거 등)과의 연계를 확대하여 서비스의 접근성과 범용성을 더욱 높여 나가고 있습니다. IFEZ는 앞으로도 데이터 기반의 스마트시티 운영 체계를 고도화하여, 지속 가능한 도시 성장과 시민 안전이라는 가치를 동시에 달성해 나가겠습니다.



스마트시티 구축 및 통합관제 운영

인천경제자유구역청은 시민과 기업이 일상에서 직접 체감할 수 있는 지능형 스마트시티 모델을 구현하여, 안전하고 편리한 도시 정주 환경을 조성하고 시민들의 삶의 질을 획기적으로 개선하는 데 주력하고 있습니다.

특히 시민의 안전을 최우선 가치로 두고 365일 24시간 중단 없는 통합관제 체계를 가동하고 있습니다. 이를 위해 인공지능(AI) 기반의 다목적 CCTV를 지속적으로 확대 설치하고, 실시간 모니터링 시스템을 고도화하여 범죄 예방은 물론 화재 및 재난 상황에 신속히 대응할 수 있는 지능형 안전망을 구축하였습니다.

실시간 CCTV 모니터링을 통한 사고 예방 실적은 2025년 기준 전년 대비 2배 가까이 증가하는 성과를 거두었으며, 수사 및 단속 기관과의 긴밀한 데이터 연계를 통해 도시 전반의 치안 수준을 크게 높이고 있습니다.

아울러 스마트시티 운영센터를 대외적으로 널리 알리는 활동에도 힘쓰고 있습니다. 2025년 한 해 동안 국내외에서 총 216회에 걸쳐 3,232명의 방문객이 운영센터를 찾아 IFEZ의 선진적인 통합관제 역할을 확인하였으며, 이는 전 세계에 스마트시티 운영 모델을 확산시키는 계기가 되고 있습니다.

스마트시티 통합관제 운영 성과

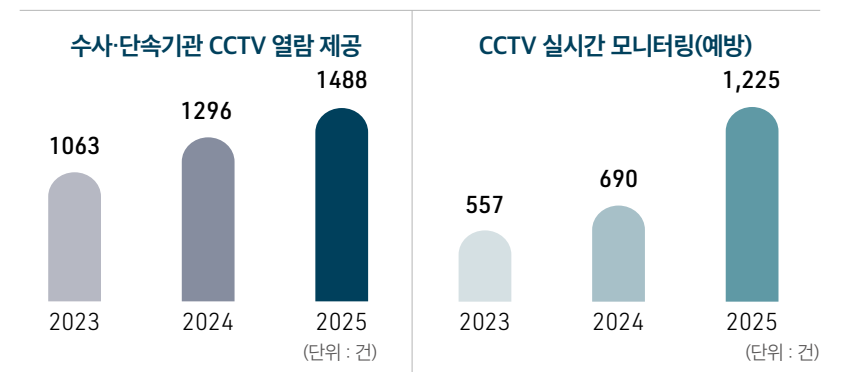

지역사회 공헌

예술교육 아카데미 운영

인천경제자유구역청은 전 세대를 아우르는 맞춤형 예술교육 아카데미를 통해 문화예술의 저변을 넓히고 있습니다. 어린이들을 위한 뮤지컬 및 미술 프로그램 ‘꿈꾸는 화가’부터 성인들을 위한 클래식 입문 강의와 글쓰기 강좌에 이르기까지, 시민들이 예술적 소양을 기를 수 있는 다채로운 교육 과정을 연중 상시 운영하였습니다. 특히 ‘퇴근길 원데이 클래스’와 ‘외국인 원데이 클래스’ 등을 신설하여 직장인과 외국인 정주 고객까지 포용하는 문화 복지를 실현하고 있습니다.



예술교육 아카데미 ‘꿈꾸는 화가’

이러한 IFEZ의 노력은 지역 문화예술 생태계 활성화뿐만 아니라 인천경제자유구역의 정주 여건을 매력적으로 만드는 핵심 요소가 되고 있습니다.

2026년에도 기획공연 15회, 원데이클래스 8회, 대관공연 41회 등 아트센터 인천을 필두로 독창적이고 수준 높은 콘텐츠를 지속 발굴하여, 모든 시민이 문화적 혜택에서 소외되지 않고 예술과 함께 성장하는 지속 가능한 문화 도시 인천을 완성해 나갈 계획입니다.

고품격 공연문화 콘텐츠 강화 사업 추진 실적

전략	기획공연	예술교육 아카데미	대관공연	합계
계획(회)	42	192	109	343
실적(회)	27	108	68	203
관람·수강 인원(명)	24,344	1,172	43,828	69,344
수입(천원)	1,161,995	83,821	222,575	1,468,391
비고	평균판매액 : 81% 집행액 : 2,431백만원	정규강좌 188회 명사특강 4회	-	-

외국인 정주환경 개선

인천경제자유구역청은 ‘글로벌 비즈니스 거점 도시’라는 비전을 실현하기 위해 외국인 거주자들이 언어와 문화의 장벽 없이 안정적으로 정착할 수 있는 정주 환경을 구축하고 있습니다.

먼저, 실생활에서 체감할 수 있는 맞춤형 언어 지원 서비스를 통해 외국인 거주자의 생활 편의를 극대화하고 있습니다. 아파트 단지 내 안내문 및 공고문 번역 서비스와 지하철역 등 주요 공공시설에서의 통역 서비스를 제공하는 ‘찾아가는 외국어 서비스’를 운영하여 일상 속의 불편함을 해소하고 있습니다. 또한, 영어 서비스 제공 등 일정 기준을 충족하는 관내 사업장을 ‘외국인 친화 사업장’으로 인증하고 홍보 리플릿을 제작·배포함으로써, 외국인들이 안심하고 이용할 수 있는 상권을 확대하고 지역 경제 활성화와의 선순환 구조를 만들고 있습니다.

또한 지역 정책, 문화 정보, 생활 밀착형 소식을 담은 ‘영어 뉴스 및 라디오 방송’을 송출하여 재외동포와 외국인들이 도시 운영에 소외되지 않도록 지원하고 있습니다. 특히 라디오 방송을 통해 영어통용도시 캠페인을 전개하는 등 내·외국인이 소통할 수 있는 인문적 토양을 마련하고 있습니다. 이러한 모든 활동은 매년 실시하는 ‘외국인 생활여건 개선 설문조사’를 통해 모니터링되며, 도출된 개선 필요 사항은 차년도 정주 환경 개선 정책에 적극 반영하는 환류 시스템으로 운영되고 있습니다.

IFEZ는 앞으로도 지속적인 인프라 확충과 서비스 고도화를 통해 세계인이 살고 싶은 ‘지속 가능한 글로벌 스마트 도시’를 완성해 나갈 방침입니다.



찾아가는 외국어 서비스

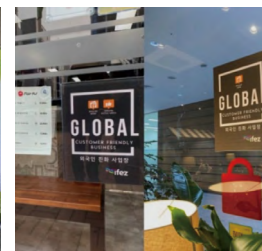

외국인친화사업장 인증



IFEZ 영어뉴스 라디오방송

- CEO Message
- IFEZ 주요 성과
- 인천경제자유구역청 소개
- 주요 연혁
- 개발현황
- 주요 사업
- IFEZ 비전전략 2040

이중중대성 평가

- 평가 프로세스
- 평가 결과
- 중대이슈 관리

Sustainable City

- Planet
- People
- Partnership

Sustainable Organization

- Environmental
- Social
- Governance

Appendix

- GRI Index
- ESG data
- 제3자 검증의견서

- CEO Message
- IFEZ 주요 성과
- 인천경제자유구역청 소개
- 주요 연혁
- 개발현황
- 주요 사업
- IFEZ 비전전략 2040

이중중대성 평가

- 평가 프로세스
- 평가 결과
- 중대이슈 관리

Sustainable City

- Planet
- People
- Partnership

Sustainable Organization

- Environmental
- Social
- Governance

Appendix

- GRI Index
- ESG data
- 제3자 검증의견서

행복한 공부방

인천경제자유구역청은 지역 내 교육 격차를 해소하고 복지 사각지대에 놓인 아동들이 꿈을 펼칠 수 있는 환경을 조성하기 위해 2017년부터 '행복한 공부방' 사업을 지속적으로 전개해 오고 있습니다. 본 사업은 IFEZ 입주 기업들의 자발적인 후원금을 재원으로 지역 사회의 취약계층 아동들에게 맞춤형 학습 공간을 마련해 주는 민간 협력 사회공헌 모델입니다.

2017년 시즌 1 당시 5,000만 원의 후원금으로 10가구 지원과 함께 시작된 이 여정은, 매년 참여 기업의 수가 늘어나고 후원 규모가 확대되면서 IFEZ를 대표하는 상생 프로그램으로 자리매김했습니다.

행복한 공부방 후원 금액

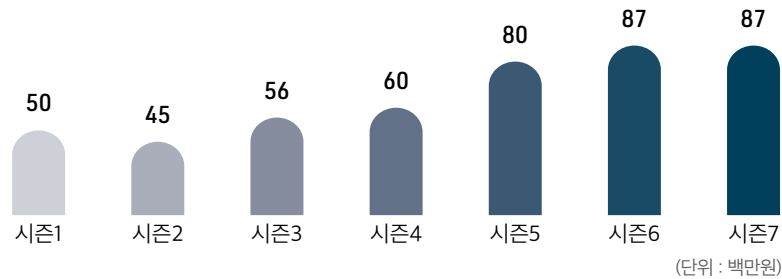

행복한 공부방 지원 가구

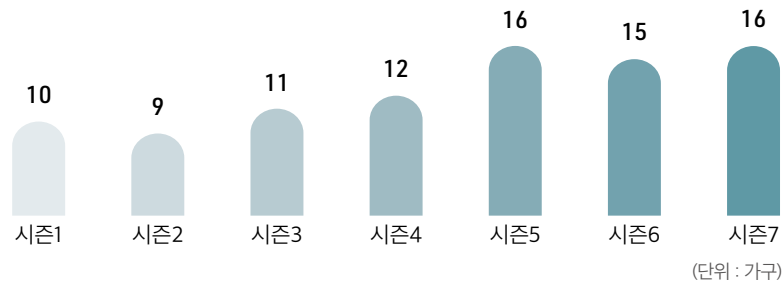

2025년에도 8,700만 원 규모의 행복한 공부방 시즌 7 사업을 성공적으로 완수했습니다. 초록우산 어린이재단과 협력하여 추진된 이번 사업은 인천광역시에 거주하는 저소득 가정 아동 16가구를 대상으로 주거 환경 개선과 정서적 케어를 통합적으로 지원하는 데 중점을 두었습니다.

도배와 장판 교체는 물론, 미래 세대의 건강을 고려하여 친환경 단열 공사를 실시함으로써 에너지 효율을 높이고 쾌적한 학습 여건을 조성했습니다. 또한 아동의 성장에 필요한 책상, 의자 등 학습용 가구와 가전제품을 배치하여 실질적인 학습 편의를 제공했습니다.

IFEZ 행복한 공부방 시즌 7 사업 개요

구분	내용
총 예산	87백만원
수행기관	초록우산 인천지역본부
사업대상	인천광역시 내 저소득 가정 아동 16가구
사업 내용	뇌적성검사 지원, 주거 빈곤 아동 16가구 공부방 개·보수



환경개선공사 전



환경개선공사 후

Sustainable City

- CEO Message
- IFEZ 주요 성과
- 인천경제자유구역청 소개
- 주요 연혁
- 개발현황
- 주요 사업
- IFEZ 비전전략 2040

이중중대성 평가

- 평가 프로세스
- 평가 결과
- 중대이슈 관리

Sustainable City

- Planet
- People
- Partnership

Sustainable Organization

- Environmental
- Social
- Governance

Appendix

- GRI Index
- ESG data
- 제3자 검증의견서

사랑의 연탄나눔

인천경제자유구역청은 원도심 복지 사각지대에 놓인 난방 취약계층의 겨울나기를 돕고 지역사회와 상생하는 사회적 가치를 실현하기 위해 2014년부터 매년 ‘사랑의 연탄 나눔’ 행사를 이어오고 있습니다.

본 활동은 IFEZ 임직원의 자발적인 급여 우수리와 입주 기업 및 유관 기관의 후원금을 재원으로 하여, 공직자와 기업인이 현장에서 직접 맘 흘리며 온기를 전하는 IFEZ의 대표적인 장기 사회공헌 프로젝트입니다.

2025년 IFEZ 사랑의 연탄나눔 행사 개요

구분	내용
참여 기업 및 기관	12개
참여 인원	경제청 및 입주기업 임직원 181명
지원 내용	15가구, 연탄 6,700여 장
지원 금액	연탄구입비 6,050천원

2025년 12월 진행된 행사에서는 IFEZ 임직원을 비롯해 총 12개 입주 기업 및 기관에서 180여 명의 자원봉사자가 참여하여 나눔의 의미를 더했습니다. 특히 2025년에는 참여 기업의 적극적인 홍보와 협력을 통해 전년(3,000장) 대비 두 배 이상 증가한 약 6,700여 장의 연탄을 확보하였으며, 이를 미추홀구 학익동 일대 난방 취약 15가구에 전달하여 실질적인 지원 효과를 대폭 확대하였습니다.

IFEZ는 장기간 축적된 사회공헌 활동의 연속성과 신뢰도를 바탕으로, 앞으로도 입주 기업들과의 견고한 네트워크를 활용하여 소외된 이웃들이 소외되지 않는 따뜻한 공동체를 만드는 데 앞장설 계획입니다.



IFEZ 사랑의 연탄나눔

이해관계자 참여

제3연륙교 민관협의체 구성 및 운영

인천경제자유구역청은 주요 정책 결정 과정에서 이해관계자의 의견을 실질적으로 반영하고 소통의 투명성을 높이기 위해 다각적인 참여 채널을 운영하고 있습니다. 특히 지역의 오랜 숙원사업이자 대규모 인프라 구축 사례인 제3연륙교 건설 사업과 관련하여, IFEZ는 시민과의 소통을 최우선 가치로 두고 민·관 협의회를 통한 해법 모색에 주력해 왔습니다.

IFEZ는 국회, 시의회, 지역 주민 및 단체가 폭넓게 참여하는 ‘제3연륙교 민관협의회’를 발족하여 사업 추진 현황과 주요 현안을 투명하게 공유하는 소통 창구를 마련하였습니다.

민관협의회는 단순한 정보 전달을 넘어 교량 명칭 선정, 관광 자원화 방안, 국토교통부와의 손실보상금 협상 등 사업의 핵심 쟁점들을 해결하기 위해 공동 대응하는 실질적인 거버넌스 기구로 운영되었습니다. 특히 제3연륙교 개통 시 예상되는 영종도 내 교통 체증에 대한 주민들의 우려를 적극 수렴하여 금산C 진입로 개선 등 교통혼잡 최소화 대책을 검토하며 행정의 책임성을 강화하였습니다.

이러한 적극적인 이해관계자 참여와 소통의 결실로, 2026년 1월 5일 제3연륙교가 정식 개통되었습니다. 교량의 명칭 또한 민관협의체 등 다양한 이해관계자의 의견 수렴과 국가지명위원회의 최종 심의를 거쳐 ‘청라하늘대교’로 확정되었습니다.

청라하늘대교는 세계 최고 수준인 184m 주탑 전망대와 자전거 도로, 보도를 갖춘 체험·관광형 교량으로서 지역 주민들에게 새로운 휴식 공간을 제공하고 정주 여건을 획기적으로 개선할 것으로 기대됩니다.

IFEZ는 이번 청라하늘대교 개통 과정에서 보여준 이해관계자 참여 모델을 다른 주요 사업으로도 확대하여 시와 주민 사이의 간극을 좁혀 나갈 예정입니다.



제3연륙교 민관협의회 개최



- CEO Message
- IFEZ 주요 성과
- 인천경제자유구역청 소개
- 주요 연혁
- 개발현황
- 주요 사업
- IFEZ 비전전략 2040

- 이중중대성 평가
- 평가 프로세스
- 평가 결과
- 중대이슈 관리

Sustainable City

- Planet
- People
- Partnership

Sustainable Organization

- Environmental
- Social
- Governance

Appendix

- GRI Index
- ESG data
- 제3자 검증의견서

스마트시티 시민참여 리빙랩 운영

인천경제자유구역청은 도시 관리의 효율성을 높이고 시민 중심의 스마트시티를 구현하기 위해 시민이 직접 도시 문제를 발굴하고 해결책을 모색하는 IFEZ 스마트시티 시민참여 리빙랩을 운영하고 있습니다. 리빙랩은 일상생활의 실현실이라는 의미로, 정보통신기술을 활용해 생활 속 도시 문제를 이해관계자인 시민이 직접 참여하여 해결하는 상향식 거버넌스 모델입니다.

스마트시티 시민참여 리빙랩 사업 개요

구분	내용
사업 기간	2025. 1. ~12.
총 사업비	1,500백만원
사업 내용	<ul style="list-style-type: none"> • 리빙랩과 연계한 혁신기술 실증을 통해 효율적 도시 관리 • 신기술 시범서비스 시민참여 체험을 통한사용성 평가 등 실증 지원

시민참여 리빙랩 운영 내역

구분	주요 내용
도시관리형 리빙랩	과제발굴을 통한 도시관리 혁신기술 실증
기술체험형 리빙랩	선정기업 제품 및 서비스에 대한 시민체감형 기술체험 및 개선사항 도출
게릴라 테스트	기술체험 확산

이러한 시민 참여형 리빙랩 운영은 단순한 기술 도입을 넘어, 실제 도시를 이용하는 시민들의 목소리를 기술 실증 과정에 반영했다는 점에서 큰 의미가 있습니다. 이해관계자의 참여를 통해 신기술의 수용성을 높이고 실제 생활 환경에 적합한 서비스 모델을 검증함으로써, 보다 실효성 있는 스마트시티 인프라를 구축할 수 있는 기반을 마련하였습니다.



시민참여 리빙랩 운영

2025년에는 도시관리형 리빙랩을 통해 전문가와 시민연구원이 협력하여 도시 관리를 위한 혁신 기술을 실증하였으며, 기술체험형 리빙랩에서는 시민들이 신기술 시범 서비스를 직접 체험하고 사용성을 평가함으로써 사용자 중심의 기술 개선안을 도출하였습니다. 특히 일반 시민 20여 명이 참여한 게릴라 테스트를 통해 기술 체험의 폭을 넓히고 성과 공유회를 개최하여 실증 지원 과정에서 나타난 개선사항을 투명하게 공유하였습니다.

SUSTAINABLE CITY

본 보고서는 IFEZ의 경제자유구역 관리 성과 및 내부 행정 운영을 이원적으로 구분하여, 외부 정책 성과와 내부 운영 역량을 균형 있게 공시하고자 합니다.

본 챗터에서는 인천경제자유구역이 지향하는 외부적 가치와 도시 운영 성과를 다룹니다.

송도, 영종, 청라국제도시가 세계적인 수준의 지속가능한 도시 모델로 거듭날 수 있도록 환경(PLANET), 사람(PEOPLE), 협력(PARTNERSHIP)이라는 세 가지 축을 중심으로 구축한 고도화된 도시 운영 체계와 미래 비전을 조명합니다.

Partnership

- 045 IFEZ 혁신생태계 조성
- 048 인재 양성
- 049 산학협력 기반 구축
- 050 R&D 기반 조성
- 051 투자유치 IR 활동
- 052 동반성장

IFEZ 혁신생태계 조성

입주기업 핵심역량 강화 지원

인천경제자유구역청은 입주 기업의 글로벌 비즈니스 역량을 강화하고 산·학·연·관 협업 네트워크를 공고히 하기 위해 경제자유구역 핵심역량 강화사업을 추진하고 있습니다.

IFEZ 핵심역량 강화사업 개요

구분	내용
사업 기간	2025. 3. 1. ~2025. 12. 31.
총 사업비	500백만원
사업 목적	IFEZ 핵심전략산업 바이오헬스케어 기반 생태계 조성 및 입주기업 글로벌 비즈니스 역량강화 지원
사업 내용	<ul style="list-style-type: none"> IFEZ 내 바이오 헬스케어 업종 산학연병 네트워크 구축 및 운영 기업사업화 지원 및 기술지원 특화컨설팅 및 글로벌 진출 등 종합 패키지 지원 프로그램

혁신클러스터 지원사업 내용

지원분야	내용
산학연 네트워크 구축 (바이오헬스케어)	<ul style="list-style-type: none"> 지역혁신기관(IFEZ, 국내외 우수대학, 연구소, 기업)과 입주기업 간 협업네트워크 구축 및 운영 기술정보네트워크 구축 및 공동장비 정보 공유
혁신클러스터 운영지원	<ul style="list-style-type: none"> 혁신성장 지원방안 모색 산업구조 파악을 통한 후속 프로그램 기획 기여

기업들이 연구 개발부터 글로벌 진출까지 전 과정에서 직면하는 어려움을 해소하기 위해 맞춤형 종합 지원 체계를 가동하여, 제품의 신뢰성을 높이기 위한 국내외 인증 획득 지원은 물론, 전문가 컨설팅을 통한 공정 개선과 제품 개발 과정의 기술 자문 서비스를 제공하여 기업의 실무적 역량을 높이고 있습니다. 뿐만 아니라 고도의 지식 재산권(IP) 확보를 위한 R&D 방향 컨설팅과 사용자 경험을 고려한 디자인 개선 지원을 통해 입주기업 제품의 시장 경쟁력을 강화하고 있습니다.

2025년에는 혁신 네트워크 활성화를 위해 '혁신신약살롱 송도'를 총 7회 개최하여 전문가 간의 지식 공유와 협력을 이끌어냈으며, 바이오의약공방 세미나를 통해 최신 산업 트렌드와 기술을 교류하는 장을 마련하였습니다. 기술 지원 프로그램에서는 총 9개 기업을 대상으로 14건의 현장 점검과 지원금 지급을 완료하여 기업의 실질적인 기술 고도화를 뒷받침하였습니다.

기업 비즈니스 역량강화 사업 내용

지원분야	운영일시	
기술지원	인증획득	• 제품판매를 위한 국내 인증 획득 지원, 시험분석 지원 등
	기술자문	• 공정개선 등 제품개발 과정 등의 전문가 컨설팅 등
	IP R&D	• 국내외 특허분석을 바탕으로 R&D 방향을 컨설팅하여 양질의 우수특허 확보 전략을 지원
사업화 지원	디자인 등 제품개선	• 사용자 경험조사(UX Research), 디자인 및 제품개선 등
	사업화전략 수립지원	• 지역별 특화된 산업과 수출입 등 품목 특성을 고려한 특화동향분석으로 사업화 전략 수립 및 지원 등
사업화 지원	마케팅지원	• 온라인 홍보물 제작 지원, 온라인 판매망 확보 등 비대면 마케팅 전략수립 및 지원 등
	투자유치 지원	<ul style="list-style-type: none"> 국내외 투자유치를 위한 IR 행사 등 네트워킹 연계 지원 해외 투자자 유치를 위한 상담, 통번역 지원 등
종합(패키지)지원	• 2개 이상의 프로그램을 종합하여 기업의 활동 주기별 전방위 지원	
전시회 참가지원	• 투자유치 및 지원기업 홍보를 위한 전시회 참여 지원	

글로벌 역량 강화 측면에서는 6개 유망 기업을 선정하여 워크숍과 IR 피칭 등 맞춤형 지원을 실시하였으며, 바이오플러스-인터팩스 코리아 특별관 운영과 AI 바이오 컨퍼런스 개최를 통해 기업의 제품 홍보와 글로벌 시장 진출 기회를 성공적으로 창출하였습니다.

2025년 추진 실적

구분	내용	세부 내용
혁신네트워크	혁신신약살롱송도	총 7회 개최 (25. 4, 5, 6, 7, 9, 10, 12월)
	바이오의약공방	8월, 9월, 11월 총 3회 세미나 개최
기술지원프로그램	입주기업 현장점검, 지원금 지급	
글로벌 역량강화	워크숍, 네트워킹, IR 피칭 등을 통한 글로벌 경쟁력 강화 지원	

- CEO Message
- IFEZ 주요 성과
- 인천경제자유구역청 소개
- 주요 연혁
- 개발현황
- 주요 사업
- IFEZ 비전전략 2040

이중중대성 평가

- 평가 프로세스
- 평가 결과
- 중대이슈 관리

Sustainable City

- Planet
- People
- Partnership

Sustainable Organization

- Environmental
- Social
- Governance

Appendix

- GRI Index
- ESG data
- 제3자 검증의견서

- CEO Message
- IFEZ 주요 성과
- 인천경제자유구역청 소개
- 주요 연혁
- 개발현황
- 주요 사업
- IFEZ 비전전략 2040

이중중대성 평가

- 평가 프로세스
- 평가 결과
- 중대이슈 관리

Sustainable City

- Planet
- People
- Partnership

Sustainable Organization

- Environmental
- Social
- Governance

Appendix

- GRI Index
- ESG data
- 제3자 검증의견서

커넥티드카 인증평가센터 구축·운영

인천경제자유구역청은 미래차 산업 생태계 조성과 기업의 기술 경쟁력 강화를 위해 「커넥티드카 인증평가센터」를 구축하였으며, 시험평가 장비를 단계적으로 확충하고 기업 지원 체계를 고도화하여 미래차 산업 지원 거점으로 자리매김하고 있습니다.

본 센터는 커넥티드카 실차 및 부품, 무선통신기술의 성능·안전성 시험평가와 인증을 지원하는 전문 인프라로서, 기업이 제품 개발 과정에서 요구되는 기술 검증과 신뢰성 확보를 지원하는 핵심 기반시설로 기능하고 있습니다. 이를 통해 지역 자동차·부품 기업의 글로벌 규제 대응 역량을 강화하고, 미래 모빌리티 산업의 지속 가능한 성장 기반을 마련하고 있습니다.

앞으로도 IFEZ는 센터가 미래 모빌리티 산업의 핵심 시험평가 거점으로 안정적으로 기능할 수 있도록 제도적·공간적 기반을 지속 관리하고, 산업 생태계와의 연계를 통해 지역 기업의 기술 경쟁력 제고에 기여해 나갈 계획입니다.

커넥티드카·인증평가센터 구축·운영

구분	내용
위치	서구 로봣랜드로 155-36
면적	부지 2,512m ² , 연면적 4,774m ² (지하1층, 지상3층)
사업기간	2021. ~ 2026.
총 사업비	36,065백만원
사업 내용	센터 건립, 무선통신기술 관련 안전성능 및 적합성 인증·평가 시스템 구축

기업 비즈니스 지원 센터

인천경제자유구역청은 입주 기업들이 경영 활동에 전념할 수 있는 최적의 환경을 조성하고 글로벌 경쟁력을 강화하기 위해 송도 G타워에 IFEZ 비즈니스 센터를 구축하여 운영하고 있습니다

IFEZ 기업 비즈니스 센터 개요

구분	내용
위치	연수구 아트센터대로 175 G타워 2층
시설 및 인프라	1인 업무공간, 세미나실, 회의실 등
기업지원 서비스	투자·경영 상담, 창업 컨설팅, 기업애로 해결 등 맞춤형 원스톱 지원

본 센터는 전국 9개 경제자유구역청 중 유일한 기업지원 전용 센터로, 체계적인 산업 육성과 투자 유치 활성화를 위한 핵심 거점 역할을 수행하고 있습니다. 1인 업무 공간, 세미나실, 회의실 등 다양한 비즈니스 인프라를 제공함과 동시에 투자 절차 컨설팅, 창업 상담, 기업 애로 사항 접수 및 해결 등 기업의 생애 주기별 맞춤형 지원 서비스를 원스톱으로 제공하는 것이 특징입니다.

IFEZ 비즈니스 센터는 개관 이후 이용객 수와 상담 건수가 꾸준히 증가하여 지역 내 비즈니스 사랑방으로 안착하였으며, 2025년 기준 회의실 및 세미나실 대관 380건, 이용자 수는 3,850명을 기록하였습니다. 이러한 이용자 확대에 따라 기업지원 서비스를 고도화 하기 위하여 다목적 회의실을 확충하고 온라인 접근성을 개선하는 등 입주 기업들의 목소리를 반영한 시설 개선 작업도 지속적으로 추진하고 있습니다. IFEZ는 향후에도 비즈니스 센터와 혁신성장 플랫폼을 통해 기업들의 성공 사례를 공유하고 현장의 어려움을 신속히 해결함으로써, '기업하기 좋은 IFEZ'의 위상을 더욱 공고히 해 나갈 계획입니다.

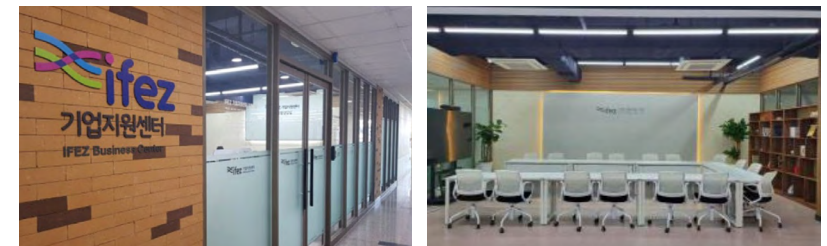

IFEZ 기업 비즈니스 센터

- CEO Message
- IFEZ 주요 성과
- 인천경제자유구역청 소개
- 주요 연혁
- 개발현황
- 주요 사업
- IFEZ 비전전략 2040

이중중대성 평가

- 평가 프로세스
- 평가 결과
- 중대이슈 관리

Sustainable City

- Planet
- People
- Partnership

Sustainable Organization

- Environmental
- Social
- Governance

Appendix

- GRI Index
- ESG data
- 제3자 검증의견서

글로벌 산학연 협력 네트워크 구축

인천경제자유구역청은 세계적 수준의 교육·연구기관과 전략적 파트너십을 구축하고, 이를 첨단 산업 생태계 및 스타트업의 글로벌 진출과 연계함으로써 명실상부한 글로벌 혁신 허브로 도약하고 있습니다.

IFEZ는 가시적인 성과 도출을 위해 2025년 한 해 동안 혁신성장 플랫폼을 내실 있게 운영했습니다. 'AI & AVIATION 국제 심포지엄'을 통해 에어버스 등 62개 혁신기관과 협력 채널을 구축하고, 유럽 'HORIZON EUROPE' 프로그램과 연계하여 입주 기업의 글로벌 R&D 펀딩 참여 기회를 확보했습니다. 또한 '커넥티드 모빌리티 얼라이언스 2025'를 개최하여 현대자동차, KT 등 선도 기업 및 전문가 120여 명이 참여하는 기술 네트워킹을 주도하며 차세대 모빌리티 산업의 비즈니스 협력을 대폭 확대하였습니다.

IFEZ 혁신성장 플랫폼 운영

구분	AI & Aviation Innovation International Symposium		커넥티드 모빌리티 얼라이언스 2025	
일자	2025. 6. 4.		2025. 6. 24.	
사업 내용	AIRBUS 등 62개 기관 참여, Horizon Europe 연계 세션 운영을 통한 글로벌 R&D 펀딩 참여 기회 확보		현대차·KT·SK 등 산학연 120여 명 참석 하에 기업 네트워킹 및 기술 세미나를 통한 미래차 산업 협력 기반 조성	

이러한 기반 위에 IFEZ는 글로벌 산학연 협력 네트워크를 공고히 구축하기 위해 노력했습니다. 2025년 11월 미국 퍼듀대학교와 AI·항공 분야 산학협력 MOU를 체결하며 송도 내 R&D 센터 유치의 발판을 마련했습니다. 이는 TU DELFT, GEORGIA TECH 등 주요 대학과 연중 지속해온 50회 이상의 네트워크 발굴 활동의 결실로, 영국·네덜란드 대사관과의 고위급 미팅을 통해 글로벌 R&D 허브로서의 실질적 협력 기반을 확보한 성과입니다.

IFEZ 글로벌 산학연 협력 네트워크 구축

구분	퍼듀대 송도 캠퍼스 및 R&D센터 유치 MOU		글로벌 산학연 협력 네트워크 발굴	
일자	2025. 11. 20.		연중 상시 (연간 50회)	
사업 내용	퍼듀대와 AI·항공 반도체 분야 공식 협력 관계 구축 및 공동 R&D 위한 MOU 체결		Georgia Tech 등 주요 대학과 고위급 미팅 성사 및 글로벌 R&D 허브 협력 모델 논의	

글로벌 산학연 협력 네트워크 구축

나아가 기업 지원활동 및 네트워크 구축 사업의 일환으로 스타트업의 해외 진출에 박차를 가하고 있습니다. 2025년 8월 미국 'UKC 2025'에 참가한 IFEZ 스타트업들은 피칭 대회 전 부문에서 1~3위를 석권하며 독보적인 기술력을 세계적으로 인정받았습니다. 조지아 경제개발국 등 현지 혁신기관과의 네트워크를 기반으로 한 투자 미팅과 후속 협력 논의는 실질적인 투자 유치로 이어지고 있으며, 이는 IFEZ가 글로벌 창업 생태계의 중심지로 도약하는 중요한 이정표가 되고 있습니다.

미국 UKC 행사 개요

행사명	제38회 US-Korea Conference on Science, Technology & Entrepreneurship (UKC 2025)
주최	재미한인과학기술자협회(KSEA) 한국과학기술단체총연합회(KOFST) 한국연구재단(NRF)
일자	2025. 08. 05. ~ 08. 09.
장소	미국 애틀랜타 OMNI ATLANTA HOTEL AT CENTENNIAL PARK
규모	한·미 과학기술·산업·창업 분야 1,200명 이상 참가
주제	미래의 우리 : 지구에서 우주까지 인류의 혜택을 위한 과학기술의 발전



인재 양성

바이오공정 인력양성센터

인천경제자유구역청은 송도국제도시의 글로벌 바이오 허브 위상을 공고히 하고, 입주기업들이 직면한 전문 인력 수급 문제를 근본적으로 해결하기 위해 세계적 수준의 교육 인프라인 '바이오공정인력양성센터'를 구축하여 운영하고 있습니다. 본 센터는 기업들이 필요로 하는 실무형 인재를 적기에 공급함으로써 산업 생태계의 지속 가능한 성장을 뒷받침하는 핵심 기반 시설로 기능하고 있습니다.

현재 연세대학교 국제캠퍼스 내에 위치한 바이오공정인력양성센터는 실제 산업 현장과 동일한 수준의 의약품 제조 및 품질관리 기준(GMP) 실습 환경을 갖추고 있습니다. 특히 93종, 322대에 달하는 첨단 교육 장비를 도입하여 배양부터 정제, 완제, 품질관리(QC)에 이르는 바이오 의약품 생산의 전 공정을 실습할 수 있는 체계를 완성하였습니다. 이를 통해 연간 약 2,000명의 전문 인력을 양성하며, 기업들은 현장에 즉시 투입 가능한 수준 높은 인적 자원을 확보하는 혜택을 누리고 있습니다.



바이오공정 인력양성센터

바이오공정인력양성센터 개요

구분	내용
위치	연세대학교 국제캠퍼스 내 (인천시 연수구 송도과학로 85)
면적	부지 4,326m ² , 연면적 6,598.16m ² (지상 4층)
사업기간	2020. 10. ~ 2025. 12.
총 사업비	43,385백만원
사업 내용	GMP 수준의 시설을 갖춘 바이오공정 실습장 구축 및 NIBRT 교육 프로그램 도입을 통해 연간 2,000명의 전문 인력 양성

- CEO Message
- IFEZ 주요 성과
- 인천경제자유구역청 소개
- 주요 연혁
- 개발현황
- 주요 사업
- IFEZ 비전전략 2040

이중중대성 평가

- 평가 프로세스
- 평가 결과
- 중대이슈 관리

Sustainable City

- Planet
- People
- Partnership

Sustainable Organization

- Environmental
- Social
- Governance

Appendix

- GRI Index
- ESG data
- 제3자 검증의견서

산학협력 기반 구축

대학·연구기관 유치 및 운영 지원

인천경제자유구역청은 입주 기업들이 글로벌 수준의 기술 경쟁력을 확보하고 지속 가능한 성장을 이룰 수 있도록 세계 유수의 외국 대학 및 연구기관을 유치하여 강력한 산학협력 R&D 생태계를 조성하고 있습니다.

현재 인천글로벌캠퍼스(IGC)에는 한국뉴욕주립대학교(SBU, FIT), 한국조지메이슨대학교, 겐트대학교 글로벌캠퍼스, 유타대학교 아시아캠퍼스 등 세계적 명성을 가진 대학들이 입주하여 기업들과의 활발한 협업을 이어가고 있습니다.

IFEZ는 이러한 대학들이 안정적으로 교육과 연구에 전념할 수 있도록 운영비를 지원하고 성과평가를 통해 지원 체계를 고도화함으로써, 기업들이 언제든지 신뢰할 수 있는 R&D 파트너를 찾을 수 있는 기반을 다지고 있습니다.

IGC 운영지원 사업 개요

구분	내용
위치	연수구 송도문화로 119 인천글로벌캠퍼스
사업기간	2008 ~ 계속
사업 규모	10개 대학교, 학생 1만명 유치 목표
주요 시설	강의연구동, 도서관, 체육관, 기숙사, 교수아파트 등
사업 내용	세계 유수 외국대학 유치를 위한 설립 및 운영 지원

특히 한국스탠포드센터와 마린유젠트코리아 같은 전문 연구기관에 대한 지속적인 지원은 스마트 시티, 해양 공학 등 미래 신산업 분야에서 기업들이 선진 기술을 확보하는 데 결정적인 도움을 주고 있습니다.

또한 클래식 음악 분야의 명문인 미국 메네스음대와 해양 및 항공우주 분야에서 세계적 역량을 보유한 영국 사우스햄튼대학교의 유치를 적극 추진 중이며, 2025년 중 주요 심의 절차를 거쳐 순차적인 개교를 목표로 하고 있습니다. 이러한 새로운 교육 기관들이 합류하게 되면 IFEZ는 4차 산업혁명 기술과 문화·예술이 융합된 독보적인 R&D 거점으로 거듭나게 될 것입니다.



한국뉴욕주립대학교(SBU, FIT) 한국조지메이슨대학교 겐트대학교 글로벌캠퍼스 유타대학교 아시아캠퍼스

산학 공동연구 추진

인천경제자유구역청은 송도 글로벌캠퍼스에 입주한 세계 수준의 외국 대학들과 국내 혁신 기업들 간의 유기적인 협업 생태계를 구축하여, 미래 산업을 선도할 원천 기술 확보와 글로벌 시장 진출을 적극 지원하고 있습니다. 각 대학의 특화된 전문 지식과 기업의 산업 현장 노하우가 결합된 산학연 공동연구는 IFEZ가 글로벌 기술 혁신의 거점으로 도약하는 핵심 동력이 되고 있습니다.

IFEZ는 향후에도 이러한 글로벌 산학협력 플랫폼을 더욱 확대하여 기업들이 대학의 원천 기술과 글로벌 인프라를 자유롭게 활용할 수 있도록 지원할 계획입니다. 대학과 기업이 함께 혁신하고 도약하는 공동 연구 환경을 조성함으로써, IFEZ를 세계에서 가장 역동적인 지식 공유와 기술 융합의 현장으로 가꾸어 나가겠습니다.

2025년 국제공동연구개발과제 기획

대학·연구소	연구과제명
한국스탠포드센터	커넥티드카 사이버 보안
겐트대학교 글로벌캠퍼스	해조류 기반 지속가능 섬유 플랫폼
한국뉴욕주립대학교	뉴로모픽 AI SoC 기반 바이오 의료기기
마린유젠트코리아	AI-IoT 해조류 양식 및 바이오 리파이너리 시스템
유타대학교 아시아캠퍼스	AI 스마트 시력교정 콘택트렌즈 및 안경
한국조지메이슨대학교	웨어러블 초음파 근기능 센서 패치



겐트대학교 글로벌캠퍼스 바이오섬유 공동개발 연구소 설립 한국뉴욕주립대학교 산학연 협력 플랫폼

- CEO Message
- IFEZ 주요 성과
- 인천경제자유구역청 소개
- 주요 연혁
- 개발현황
- 주요 사업
- IFEZ 비전전략 2040

이중중대성 평가

- 평가 프로세스
- 평가 결과
- 중대이슈 관리

Sustainable City

- Planet
- People
- Partnership

Sustainable Organization

- Environmental
- Social
- Governance

Appendix

- GRI Index
- ESG data
- 제3자 검증의견서

R&D 기반 조성

송도 바이오 오픈 이노베이션 라운드테이블 개최

인천경제자유구역청은 송도 바이오 클러스터의 산업 역량을 강화하고 혁신적인 생태계를 조성하기 위해 산·학·연·관이 유기적으로 소통하는 오픈 이노베이션 환경을 구축하고 있습니다. 단순히 기업을 유치하는 수준을 넘어, 입주 기업과 유관 기관들이 연구개발(R&D) 방향성을 공유하고 실질적인 시너지를 창출할 수 있는 협력의 장을 지속적으로 마련하고 있습니다.

그 일환으로 2025년 12월 개최된 ‘송도 바이오 오픈 이노베이션 라운드테이블’은 민간의 자발적인 혁신 프로그램과 공공의 지원 정책을 연결하는 가교 역할을 수행하였습니다.

본 행사는 글로벌 앵커 기업부터 유망 바이오텍, 스타트업에 이르기까지 다양한 규모의 기업들이 한자리에 모여 신약 개발 과정에서의 리스크 완화 전략과 오픈 이노베이션 협력 모델을 심도 있게 논의하는 기회가 되었습니다. 특히 대학 중심의 혁신 클러스터 조성 방안과 주요 연구 프로젝트들이 소개되어, 기업들이 최신 연구 트렌드를 파악하고 새로운 공동 연구 파트너를 탐색할 수 있는 실질적인 토대를 제공하였습니다.

송도 바이오 오픈 이노베이션 라운드테이블 개요

구분	내용
개최 일시	2025. 12. 03.(수) 14:00 ~ 16:00
장소	인천스타트업파크 5층
행사 규모	앵커기업·기관, 바이오텍, 스타트업 20여 명
행사 방식	주요 사례 발표 후 참석자 토론



- CEO Message
- IFEZ 주요 성과
- 인천경제자유구역청 소개
- 주요 연혁
- 개발현황
- 주요 사업
- IFEZ 비전전략 2040

이중중대성 평가

- 평가 프로세스
- 평가 결과
- 중대이슈 관리

Sustainable City

- Planet
- People
- Partnership

Sustainable Organization

- Environmental
- Social
- Governance

Appendix

- GRI Index
- ESG data
- 제3자 검증의견서

기업 부설연구소 및 R&D 센터 유치

인천경제자유구역청은 미래 성장 동력 확보를 위해 국내외 선도 기업의 부설연구소와 R&D 센터 유치에 역량을 집중하고 있습니다.

바이오 및 디지털 헬스케어 분야에서는 마크로젠의 ‘송도 글로벌 지능 센터’와 바이오 스타트업 거점인 ‘스파크 플렉스(SPARKPLEX)’가 핵심 축을 담당하고 있습니다. 아시아 최대 규모의 유전체 빅데이터 허브인 지능 센터는 정밀 의학 실현을 앞당기고 있으며, 스파크 플렉스는 개방형 혁신(OPEN INNOVATION)을 통해 스타트업의 성장을 돕는 글로벌 혁신 허브로 거듭나고 있습니다.



송도 글로벌 지능센터 및 스파크플렉스(조감도)

에너지 및 미래 모빌리티 분야의 투자도 가시화되고 있습니다. 고려아연은 2,000억 원을 투자해 신재생 에너지와 이차전지 소재를 연구하는 R&D 센터를 송도에 건립하며, 청라국제도시에는 BMW R&D 센터가 입주하여 자율주행 및 커넥티비티 등 미래 모빌리티 기술 개발을 위한 독일 본사와의 협력 체계를 가동 중입니다.



고려아연 R&D 센터(조감도)

BMW그룹 R&D센터 코리아

IFEZ는 앞으로도 연구 인프라 확충과 산학연 협업 지원을 지속하여, 입주 기업들이 혁신적 성과를 창출하고 글로벌 시장을 선도하는 지속 가능한 산업 생태계를 공고히 구축해 나갈 계획입니다.

투자 유치 IR 활동

APEC 개최 연계 투자유치 IR 추진

인천경제자유구역청은 2025년 대한민국에서 개최된 APEC(아시아태평양경제협력체) 정상 회의를 IFEZ의 독보적인 스마트시티 모델과 투자 환경을 전 세계에 알리는 전략적 기회로 활용하였습니다. IFEZ는 APEC 회의 기간 중 글로벌 리더와 고위 공무원들을 대상으로 다각적인 투자 유치 활동을 전개함으로써 입주 기업들의 글로벌 네트워크 확장을 지원하고, 세계적인 비즈니스 중심 도시로서의 입지를 공고히 하였습니다.

2025년 8월, APEC 제3차 고위관리회의(SOM3) 기간에 맞춰 운영된 'IFEZ IR 연계 투어 프로그램'은 해외 자본 유치를 위한 핵심적인 창구가 되었습니다. 미국, 뉴질랜드, 칠레 등 11개국에서 장관급 인사를 포함한 39명의 고위 관계자들이 인천경제자유구역청을 방문하여 IFEZ 스마트시티 운영센터와 IFEZ 홍보관을 직접 시찰하였습니다.

또한 IFEZ는 태국 내각사무처장 일행 등 주요 국가의 정책 결정자들과 지속적인 면담을 진행하며 IFEZ의 성공적인 도시 개발 모델을 벤치마킹 사례로 소개하였습니다. 이러한 국가 간 정책 교류와 협력 방안 논의는 입주 기업들이 해당 국가로 진출할 때 직면할 수 있는 규제 문턱을 낮추고, 현지 파트너십을 체결하는 데 실질적인 도움을 주는 교두보 역할을 하였습니다.

APEC 개최 연계 투자유치 IR 추진 개요

구분	내용
프로그램명	IFEZ IR 연계 투어 프로그램
운영 일시	2025. 8. 1. ~ 8. 8.
운영 장소	인천경제자유구역청
기대 효과	<ul style="list-style-type: none"> APEC 고위공무원 대상 IFEZ 브랜딩 효과 및 국제 인지도 향상 향후 IFEZ 도시 외교 및 투자, 커뮤니케이션 기반 확보 등



APEC 연계 IFEZ IR



세계한인경제인대회 IFEZ 투자유치설명회 개최

인천경제자유구역청은 글로벌 경기 침체와 불확실한 통상 환경 속에서도 지속가능한 성장 동력을 확보하기 위해 전 세계를 무대로 공격적인 투자유치 활동을 전개하고 있습니다. 특히 2025년 10월에는 '제29차 세계한인경제인대회'와 연계하여 글로벌 한인 비즈니스 리더들을 대상으로 한 투자유치설명회를 성공적으로 개최함으로써, 전 세계 한인 경제인 네트워크와의 전략적 파트너십을 공고히 하였습니다.

이번 설명회는 세계한인무역협회(OKTA) 상임집행위원 및 통상위원 등 주요 경제인 120여 명이 참석한 가운데 진행되었습니다. IFEZ는 이 자리에서 지난 20년간 구축해 온 첨단산업 클러스터와 스마트시티 인프라를 소개하고, 송도 11공구 핵심 개발 프로젝트와 K-CON LAND 조성 등 미래 성장 가치가 높은 주요 사업 비전을 공유하였습니다.

특히 단순한 자본 유치를 넘어 글로벌 인적 자산인 재외동포 경제인들과의 협력을 통해 IFEZ가 세계적인 투자 거점으로 재도약하기 위한 구체적인 IR 세션을 진행하여 큰 호응을 얻었습니다.

인천경제자유구역청은 이번 투자유치 활동을 통해 강화된 글로벌 네트워크를 바탕으로 외국인 투자 유치를 가속화할 방침입니다. 또한 세계한인무역단지 및 글로벌한인문화타운 조성 등을 통해 재외동포 경제인들의 안정적인 국내 비즈니스 정착을 지원하고, 이들이 보유한 글로벌 시장 경험이 관내 기업들의 해외 진출과 상생 발전으로 이어지는 선순환 구조를 구축하겠습니다.



세계한인경제인대회 IFEZ 투자유치설명회



- CEO Message
- IFEZ 주요 성과
- 인천경제자유구역청 소개
- 주요 연혁
- 개발현황
- 주요 사업
- IFEZ 비전전략 2040

이중중대성 평가

- 평가 프로세스
- 평가 결과
- 중대이슈 관리

Sustainable City

- Planet
- People
- Partnership

Sustainable Organization

- Environmental
- Social
- Governance

Appendix

- GRI Index
- ESG data
- 제3자 검증의견서

동반성장

스타트업 지원 및 육성

인천경제자유구역청은 혁신적인 아이디어를 보유한 스타트업이 자유롭게 교류하고 성장할 수 있는 혁신창업 클러스터를 구축하여, 미래 신성장 동력을 확보하고 지속 가능한 스타트업 생태계를 조성하는 데 주력하고 있습니다. 특히 성장 단계별 맞춤형 프로그램을 통해 입주 기업들이 글로벌 경쟁력을 갖춘 유니콘 기업*으로 도약할 수 있도록 다각적인 지원 체계를 가동하고 있습니다.

특히 2019년 중기부 스타트업 파크 조성사업 유치를 시작으로, 인천스타트업파크 개소, 인천 스타트업파크 펀드 조성 등을 통해 안정적인 지원 기반을 마련해 오고 있습니다. 현재 IFEZ는 생태계, 실증, 투자유치, 글로벌 진출의 4개 분야에서 총 14개의 세부 프로그램을 운영 중이며, 대학 및 공공·민간 기관과 연계한 실증 지원을 통해 제품과 서비스의 조기 상용화를 돕고 있습니다.

인천스타트업파크 개요

구분	내용	
위치	연수구 컨벤시아대로 204	
시설 규모	연면적 48,898m ² , (약 41,792평), 지상 6층 지하 2층	
사업비 (26)	13,050,000천원	
	미래 신성장동력 스타트업 육성 프로그램 운영	
지원사업	생태계	투자자 및 산·학·연 연계, 붐업페스티벌 등 4개 프로그램
	실증	공공민간, 대학 실증지원(제품, 서비스 조기 상용화) 등 4개 프로그램
	투자유치	투자 유치 전략 수립 및 컨설팅 지원 등 3개 프로그램
	글로벌 진출	글로벌 박람회 참가 지원 및 글로벌 실증 등 3개 프로그램

이러한 전방위적 지원은 가시적인 경영 성과로 이어지고 있습니다. 2024년 기준 입주 기업은 90개사, 지원 기업은 372개사에 달하며, 매출액은 3,491억 원으로 2023년(2,096억 원) 대비 약 66.5% 성장하는 괄목할 만한 성과를 거두었습니다. 또한 2024년 한 해 동안 969억 원의 투자를 유치하고 651명의 신규 고용을 창출하며 지역 경제 활성화에도 크게 기여하고 있습니다.

IFEZ 입주 스타트업 지원 및 육성 성과

구분	입주기업(개사)	지원기업(개사)	매출(억원)	투자(억원)	신규고용(명)
2021년	80	310	1,390	1,166	1,056
2022년	79	422	2,002	2,086	1,021
2023년	79	402	2,096	1,877	1,020
2024년	90	372	3,491	969	651
2025년	98	388	2,826	1,280	846

* 유니콘이란? 기업가치가 10억 달러(약 1조원) 이상인 비상장 스타트업 기업을 의미합니다.

- CEO Message
- IFEZ 주요 성과
- 인천경제자유구역청 소개
- 주요 연혁
- 개발현황
- 주요 사업
- IFEZ 비전전략 2040

이중중대성 평가

- 평가 프로세스
- 평가 결과
- 중대이슈 관리

Sustainable City

- Planet
- People
- Partnership

Sustainable Organization

- Environmental
- Social
- Governance

Appendix

- GRI Index
- ESG data
- 제3자 검증의견서

Sustainable City

- CEO Message
- IFEZ 주요 성과
- 인천경제자유구역청 소개
- 주요 연혁
- 개발현황
- 주요 사업
- IFEZ 비전전략 2040

이중중대성 평가

- 평가 프로세스
- 평가 결과
- 중대이슈 관리

Sustainable City

- Planet
- People
- Partnership

Sustainable Organization

- Environmental
- Social
- Governance

Appendix

- GRI Index
- ESG data
- 제3자 검증의견서

붐업 페스티벌 2025

인천경제자유구역청 입주 스타트업의 혁신 성과 공유와 글로벌 네트워크 확장을 위해 IFEZ는 매년 스타트업 축제의 장인 붐업페스티벌을 개최하고 있습니다.

2025년 10월 28일 개최된 붐업페스티벌 2025는 '한계를 넘어, 유니콘을 향해(BEYOND LIMITS, TOWARD UNICORNS)'라는 슬로건 아래 스타트업 관계자와 투자사, 시민 등 1,000여 명이 참여해 가운데 성황리에 진행되었습니다. 이번 페스티벌은 인천스타트업파크 개소 5주년을 맞아 지난 성과를 돌아보고 향후 5년의 혁신 비전을 선포하는 자리로서 그 의미를 더했습니다.

특히 2025년 행사에서는 우리 스타트업들의 글로벌 진출 가능성을 현장에서 직접 검증하는데 주력하였습니다. 프랑스, 대만, 중동 등 해외 우수 테크 미디어들이 참여한 글로벌 미디어 데이를 통해 관내 유망 스타트업의 실증 성과를 전 세계에 알렸으며, 마이크로소프트 등 글로벌 기업 전문가들의 기조 강연을 통해 디지털 전환 시대의 핵심 역량을 공유하였습니다. 아울러 우수 기업에 대한 시상과 비전 선포 세레모니를 통해 혁신 생태계 구성원 간의 유대감을 강화하였습니다.

IFEZ는 이와 같은 축제의 장이 단순한 이벤트를 넘어 스타트업의 실질적인 투자 유치와 판로 개척의 교두보가 되도록 운영하여, 인천이 대한민국 스타트업 생태계의 명실상부한 중심지로 도약할 수 있도록 지원을 아끼지 않겠습니다.



붐업 페스티벌 2025

CES 2025 IFEZ관 운영

인천경제자유구역청은 글로벌 3대 IT 박람회 중 하나인 CES 2025 내에 인천-IFEZ 홍보관을 조성·운영하여, 혁신 기술을 보유한 입주 기업들의 해외 진출과 글로벌 비즈니스 기회 창출을 전방위적으로 지원하였습니다. IFEZ는 스마트시티 홍보를 통해 도시 브랜드 가치를 제고하는 동시에, 유망한 혁신 기술 기업들이 세계 무대에서 실질적인 마케팅 성과를 거둘 수 있도록 판로 개척의 교두보 역할을 수행하였습니다.

CES 2025 IFEZ관 운영에는 IFEZ관 10개사, 스타트업들의 혁신 무대인 유레카파크 10개사, 파빌리온 6개사, 참관단 15개사가 참여하였으며, 특히 20개사에 대해서는 혁신상 수상 지원 프로그램을 가동하여 기업의 대외 경쟁력을 높였습니다.

이러한 집중적인 지원의 결과, 참여 기업 중 12개사가 총 13개의 CES 혁신상을 수상하는 쾌거를 이루어내며 IFEZ 입주 기업들의 독보적인 기술력을 전 세계에 입증하였습니다. 또한, 전시 기간 중 인천-IFEZ 홍보관에는 총 14,101명의 방문객이 다녀갔으며, 이 중 IFEZ관에 11,820명, 유레카파크에 2,281명이 방문하여 비즈니스 상담이 이루어졌습니다. 홍보 성과 측면에서도 국내 569건, 해외 1,496건 등 총 2,065건의 언론 보도가 이어지며 글로벌 시장에서의 인지도를 크게 확산시켰습니다.

참여 기업들을 대상으로 진행한 만족도 조사 결과, 평균 95.16점이라는 높은 수치를 기록하며 IFEZ의 해외 진출 지원 프로그램이 기업들의 실질적인 니즈를 정확히 충족시켰음을 확인하였습니다.



CES 2025 INCHON-IFEZ

- CEO Message
- IFEZ 주요 성과
- 인천경제자유구역청 소개
- 주요 연혁
- 개발현황
- 주요 사업
- IFEZ 비전전략 2040

이중중대성 평가

- 평가 프로세스
- 평가 결과
- 중대이슈 관리

Sustainable City

- Planet
- People
- Partnership

Sustainable Organization

- Environmental
- Social
- Governance

Appendix

- GRI Index
- ESG data
- 제3자 검증의견서

지역경제 활성화

인천경제자유구역청은 송도컨벤시아를 중심으로 MICE(회의·포상관광·컨벤션·전시) 산업을 활성화하여 입주 기업의 판로 개척을 지원하고 지역 경제에 활력을 불어넣고 있습니다.

송도 컨벤시아 개요

구분	내용
위치	연수구 센트럴로 123
면적	117,163m ²
주요 시설	전시장 4개 홀, 대회의실 2개, 중·소회의실 35개 등
최대 수용 인원	대회의실 기준 최대 1,800명 수용 가능

2025년 송도컨벤시아는 전시장 가동률 59%를 기록하며 2018년 2단계 개관 이후 역대 최고치를 경신하였으며, 매출 또한 2년 연속 흑자를 달성하며 안정적인 운영 기반을 공고히 하였습니다.

2025년 한 해 동안 총 1,033건의 행사를 개최하여 약 106만 명의 방문객을 유치하였으며, 이를 통한 경제적 파급효과는 생산유발효과 약 5,812억 원, 고용유발효과 6,237명에 달하는 것으로 추산됩니다.

이러한 성과는 지역 특화 산업의 경쟁력 강화로 이어지고 있습니다. 바이오, 고기능 소재 등 전략 산업과 연계한 주관 전시회 9건을 통해 관내 중소기업과 스타트업은 홍보 비용 절감과 글로벌 네트워크 확보라는 실질적인 혜택을 누리고 있으며, 연간 106만 명의 방문객 유치는 지역 소상공인에게 직접적인 경제 효과를 창출합니다. 특히 외국인 방문객의 증가는 호텔, 음식점 등 인근 상권의 매출 증대로 이어져 골목상권에 활기를 불어넣고 있습니다.

IFEZ는 2025년의 이러한 성과를 바탕으로 3단계 확장 사업을 추진하여 지역 사회와 상생하는 글로벌 마이스 플랫폼을 완성하겠습니다.



글로벌 페스티벌 개최

인천경제자유구역청은 송도, 영종, 청라국제도시를 하나의 문화 공동체로 결속시키고 지역 사회에 활력을 불어넣기 위해 통합 축제 브랜드인 'I♥FESTA'를 새롭게 정립하여 추진하고 있습니다.

2025년을 기점으로 기존의 지역별 분산된 전통문화 콘텐츠 중심 축제를 글로벌 스탠다드에 맞는 'K-CULTURE' 중심의 글로벌 페스티벌로 개편하여, 시민들에게는 고품격 문화 향유의 기회를 제공하고 도시 브랜드 가치를 제고하는 성과를 거두었습니다.

특히 이번 글로벌 페스티벌은 지역 경제 활성화와 상생이라는 사회적 가치 실현에 중점을 두고 추진되었으며, 지역별 문화·관광 자원과 연계된 대규모 메가 이벤트로 확장함으로써 방문객 유입을 극대화하고 인근 상권의 활성화를 유도하였습니다. 이 과정에서 지역 소상공인과 예술인들이 참여할 수 있는 장을 마련하여 축제의 이익이 지역 사회로 환원되는 선순환 구조를 다졌습니다.

I♥FESTA 추진 실적

전략	I♥Festa_송도	I♥Festa_영종	I♥Festa_청라
일시	2025. 9. 6.	2025. 9. 20.	2025. 9. 27
장소	센트럴파크 잔디광장	씨사이드파크 하늘구름광장	호수공원 멀티프라자
주요 내용	K-STAGE 공연 및 참여 프로그램 (클래식, 재즈음악)	K-BAND 공연 및 참여 프로그램 (락, 밴드, 댄스 음악)	K-OST 공연 및 참여 프로그램 (드라마, 영화, 뮤지컬 음악)
참여 인원	300명*	10,000명	17,000명

* 기상악화로 인한 안전사고 우려 및 시민불편으로 정상적인 행사 진행이 불가하여 17시 이후 행사종단



I♥Festa_송도 I♥Festa_영종 I♥Festa_청라

SUSTAINABLE ORGANIZATION

본 챕터는 인천경제자유구역청(IFEZ)이 조직 내부적으로 지향하는 내재적 가치와 조직 경영 관리 성과를 다룹니다. 도시의 외적 성장을 뒷받침하는 조직 내부의 관리 체계를 점검하고, GRI(GLOBAL REPORTING INITIATIVE) 표준에 따라 투명하게 공시되는 다양한 경영 지표를 통해 신뢰받는 정부조직으로 도약하는 IFEZ의 내부 역량을 조명합니다.

Environmental

056 에너지 효율화

057 폐기물 관리 및 배출 저감

057 물 사용량 관리 및 저감

에너지 효율화

에너지절약 추진위원회 운영

인천경제자유구역청은 기후위기에 선제적으로 대응하고 공공기관 에너지 이용 합리화를 실천하기 위해 청사 에너지절약 추진위원회를 구성하여 정기적으로 운영하고 있습니다. IFEZ는 매 반기별로 위원회를 개최하여 청사의 에너지 사용 실적을 면밀히 분석하고, 실질적인 절감 대책을 수립함으로써 저탄소 친환경 경영을 실천하고 있습니다.

2025년 상반기와 하반기에 각각 개최된 위원회에서는 G-타워의 에너지 사용 현황을 점검하고 향후 추진 계획을 확정하였습니다. 분석 결과, 지구 연평균 기온 상승 및 에너지 단가 증가 등의 외부 요인으로 인해 2025년 상반기 전기 사용량은 전년 동기 대비 2.4%, 열에너지는 24.9% 증가한 것으로 나타났습니다. 이에 위원회는 에너지 사용량 상승폭을 최소화하기 위한 다각적인 절감 방안을 논의하여 결정하였습니다.

에너지절약 추진위원회 개최 내역

구분	개최일시	참석자 수	주요 논의 내용
2025년 상반기 에너지절약 추진위원회	2025. 6. 30	위원장 외 4명 (총 5명)	• 전년도 대비 하반기 에너지사용 실적 보고 • 2025년 하반기 에너지절약 추진계획
2025년 하반기 에너지절약 추진위원회	2025. 12. 3	위원장 외 4명 (총 5명)	• 전년도 대비 상반기 에너지사용 실적 보고 • 2026년 상반기 에너지절약 추진계획

아울러 위원회에서 심의하여 결정한 주요 에너지 절약 실천 과제는 먼저, 하절기 및 동절기 전력 사용량 감축 목표를 철저히 이행하고, 냉난방 설비 가동 시 적정 실내 온도(하절기 26°C 이상, 동절기 20°C 이하)를 준수하며 운휴를 시행하는 것입니다. 또한 점심시간 사무실 일괄 소등, 개인 난방기 사용 제한 불시 점검, 승용차 요일제(5부제) 모니터링 등을 통해 임직원의 실질적인 참여를 독려하기로 하였습니다. 뿐만 아니라 일 1회 에너지 절약 관련 청내 방송을 실시하고 '에너지관리 지킴이'를 지정·운영하여 에너지 절약 문화를 내재화 할 계획입니다.

에너지절약 자체교육 실시

인천경제자유구역청은 저탄소 친환경 도시 조성을 위한 대외적 노력과 더불어, 조직 내부 구성원들이 이용하는 청사 내에서도 실질적인 탄소중립을 실현하기 위해 임직원 대상 에너지 절약 자체 교육을 정기적으로 실시하고 있습니다.

2025년 7월 22일 G-타워에서 진행된 자체 교육은 청사 운영 지원 및 시설 관리를 담당하는 핵심 인력들이 참석한 가운데 실무 중심의 프로그램으로 운영되었습니다. 공공기관 에너지 이용 합리화 추진에 관한 규정에 근거하여 마련된 이번 교육에서는 냉난방 온도 준수 및 조명 관리와 같은 일상적인 에너지 절약 아이디어를 발굴하고, 사무실에서 즉각 적용할 수 있는 구체적인 실천 요령을 공유하며 구성원들의 참여를 독려했습니다. 특히 전력 수요가 급증하는 여름철에 대비해 하절기 전기사용량을 1KW씩 줄이는 캠페인을 전개하고, 기계 장비 교체 시 고효율 에너지 자재를 우선적으로 구매하는 원칙을 재확인함으로써 자산 관리 단계부터 에너지 효율화를 꾀하는 전문적인 관리 체계를 구축하였습니다.

IFEZ는 이러한 교육을 통해 임직원들이 기후변화의 심각성을 인지하고 청사 운영의 탄소 발자국*을 줄이는 데 자발적으로 동참하는 성과를 거두고 있습니다. 앞으로도 IFEZ는 정기적인 교육과 상시 모니터링을 결합하여 에너지 절감 문화를 조직 내에 깊이 정착시킬 것이며, 공공기관의 에너지 이용 합리화를 선도하여 지역사회의 저탄소 전환에 기여하는 지속 가능한 행정 기관으로서의 역할을 다하겠습니다.

* 탄소발자국이란? IFEZ 청사의 냉난방, 전력 사용 및 시설 유지 관리 등 운영 전 과정에서 발생하는 온실가스의 총량을 이산화탄소 배출량으로 환산하여 나타낸 지표를 의미합니다.



에너지절약 자체교육 실시



사무실 에너지절약 실천요령 배포

- CEO Message
- IFEZ 주요 성과
- 인천경제자유구역청 소개
- 주요 연혁
- 개발현황
- 주요 사업
- IFEZ 비전전략 2040

이중중대성 평가

- 평가 프로세스
- 평가 결과
- 중대이슈 관리

Sustainable City

- Planet
- People
- Partnership

Sustainable Organization

- Environmental
- Social
- Governance

Appendix

- GRI Index
- ESG data
- 제3자 검증의견서

폐기물 관리 및 배출 저감

청사 폐기물 관리 및 배출 저감 노력

인천경제자유구역청은 지속가능한 자원순환 체계를 구축하고 청사 운영 과정에서 발생하는 환경 부담을 최소화하기 위해 G-타워를 중심으로 폐기물의 발생부터 처리까지 전 과정의 폐기물 관리 및 배출 저감을 체계적으로 이행하고 있습니다.

IFEZ는 매년 청사 내에서 발생하는 폐기물량을 면밀히 모니터링하며 배출 저감을 위한 실질적인 노력을 기울이고 있습니다. 특히 규격 봉투로 처리가 어려운 책상, 의자, 파티션 등 폐집기류의 경우, 처리 비용을 투명하게 집행하고 재활용 가능 여부를 엄격히 점검하고 있습니다. 또한, 청사 내 행사 진행 시 일회용품 사용 제한 안내를 강화하고 재활용물 제고를 위한 정기적인 점검을 실시하여 자원 순환의 효율성을 극대화하고 있습니다.

이러한 폐기물 관리 노력은 인천광역시의 선제적인 일회용품 감축 정책과 연계되어 시너지를 내고 있습니다. IFEZ 임직원들은 1인 1텀블러 사용 캠페인에 적극 동참하고 있으며 인천시의 조사에 따르면, 인천시 공공청사의 일회용품 컵 반입률은 7.57% 수준으로, 이는 서울 28.01%, 경기 33.65%에 비해 압도적으로 낮은 수치로서 IFEZ 청사 운영의 환경적 우수성을 입증하는 지표가 됩니다.

향후에도 IFEZ는 정기적인 폐기물 배출 실태 점검을 통해 개선사항을 발굴하고, 임직원 교육을 통해 제로 웨이스트 문화를 내재화함으로써 기후위기 시대에 부응하는 친환경 정부의 롤모델을 제시하겠습니다.

수도권 공공청사 1회용품 반입률

(단위 : %)

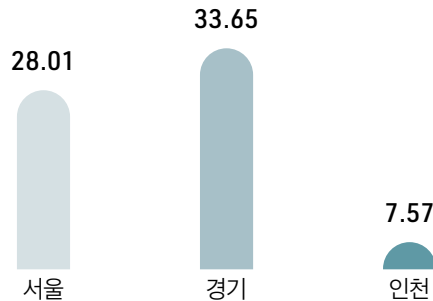

물 사용량 관리 및 저감

청사 물 사용량 관리 및 저감 노력

인천경제자유구역청은 기후위기에 따른 물 부족 문제에 선제적으로 대응하고자 G-타워 청사 내 물 사용량의 체계적인 관리와 저감 대책을 추진하고 있습니다. 또한 물을 아껴 쓰는 조직 문화를 정착시킴으로써 자원 낭비를 방지하고, 공공기관으로서 지속 가능한 수자원 관리 모델을 제시하는 데 앞장서고 있습니다.

IFEZ는 본동, 문화동, 민원동 등 연면적 86,164.88㎡에 달하는 G-타워 전 구역을 대상으로 월별 물 사용 현황을 정밀하게 모니터링하고 있으며, 2025년 기준 G-타워의 물 사용량은 연간 약 25,665톤 규모로 전년 대비 약 1,977톤 가량 물 사용량을 절감한 것으로 집계되었습니다.

IFEZ 청사(G타워) 용수사용량

구분	단위	2021	2022	2023	2024	2025
용수 사용량	톤	23,315	22,715	25,808	27,642	25,665

청사 운영의 효율성을 극대화하기 위해 IFEZ는 기술적 조치와 더불어 임직원의 인식 개선을 병행하고 있습니다. 반기별로 전 직원을 대상으로 물 절약 교육을 실시하여 수자원 보호의 필요성을 공유하고 있으며, 현장 교육을 통해 일상 속 실천 수칙을 내재화하고 있습니다. 또한 G-타워에 입주한 UN 국제기구를 포함한 20개 기관에 '물 사용량 절약 협조' 공문을 발송하여 청사 전체 구성원이 함께 참여하는 통합적인 절수 캠페인을 전개하고 있습니다.

IFEZ는 앞으로도 스마트 물 관리 시스템을 고도화하고 데이터 기반의 수요 관리를 강화하여, 지속 가능한 지능형 수자원 관리 체계를 완성해 나갈 것입니다.

- CEO Message
- IFEZ 주요 성과
- 인천경제자유구역청 소개
- 주요 연혁
- 개발현황
- 주요 사업
- IFEZ 비전전략 2040

이중중대성 평가

- 평가 프로세스
- 평가 결과
- 중대이슈 관리

Sustainable City

- Planet
- People
- Partnership

Sustainable Organization

- Environmental
- Social
- Governance

Appendix

- GRI Index
- ESG data
- 제3자 검증의견서

SUSTAINABLE ORGANIZATION

본 챕터는 인천경제자유구역청(IFEZ)이 조직 내부적으로 지향하는 내재적 가치와 조직 경영 관리 성과를 다룹니다. 도시의 외적 성장을 뒷받침하는 조직 내부의 관리 체계를 점검하고, GRI(GLOBAL REPORTING INITIATIVE) 표준에 따라 투명하게 공시되는 다양한 경영 지표를 통해 신뢰받는 정부조직으로 도약하는 IFEZ의 내부 역량을 조명합니다.

Social

- 059 공정한 성과평가 및 보상
- 059 투명한 채용 및 임직원 역량 강화
- 061 인권 및 다양성 보장
- 062 일과 가정의 양립 지원
- 062 건강한 노사관계
- 063 안전보건 관리
- 067 정보보호

공정한 성과평가 및 보상

임직원 성과평가 체계

인천경제자유구역청은 '지방공무원 보수규정' 및 관련 법령에 근거하여 직무의 난이도와 책임의 정도를 공정하게 측정하고, 그 성과를 합리적으로 보상함으로써 책임 행정을 실천하는 건강한 조직문화를 구축하는 데 앞장서고 있습니다.

IFEZ의 성과 보상 시스템은 크게 성과급적 연봉제와 성과상여금 제도로 구분되어 운영됩니다. 보수규정에 따라 고위공무원 및 연봉제 적용 대상자에게는 전년도 성과 평정 결과에 따른 성과연봉을 차등 합산하여 지급하며, 일반직 공무원 등에게는 근무성과와 업무 실적이 우수한 자를 선발하여 성과상여금을 지급합니다. 성과상여금 등급은 성과급심사위원회의 엄격한 심의를 거쳐 S등급, A등급 B등급, C등급으로 공정하게 배분됩니다. 특히 S등급 대상자에게는 지급기준액의 172.5% 이상을 지급하여 탁월한 성과에 대한 확실한 금전적 동기를 부여하고 있습니다.

성과상여금의 지급등급 및 등급별 지급률

지급등급	S등급	A등급	B등급	C등급
인원비율	상위 20%	상위 20% 초과 60% 이내	상위 60% 초과 90% 이내	하위 10%
지급률 (기준액 기준)	172.5% 이상	125%	85% 이하	0%

평가의 투명성과 공정성을 확보하기 위해 IFEZ는 다각적인 검증 체계를 가동하고 있습니다. 평가 시에는 단순한 근무성적 평정 점수뿐만 아니라 부서별 성과지표 달성도, 개인별 이행 과제 수행 능력, 창의적 업무 개선 실적 등을 종합적으로 반영합니다. 또한, 규제 개혁이나 적극 행정으로 주민 편의 증진에 기여한 공무원에게는 가점을 부여하고, 반대로 공직 비리나 부패 행위가 발생할 경우 엄격한 감점을 적용하여 윤리적 성과 관리의 균형을 맞추고 있습니다.

모든 등급 결정은 인천경제청 등에 설치된 7명 이내의 성과급심사위원회 의결을 통해 최종 확정되며, 결과에 대한 이의신청 절차를 보장함으로써 모든 임직원이 납득할 수 있는 인사 운영을 실천하고 있습니다.

IFEZ 임직원 성과평가 실적

구분	단위	2022	2023	2024	2025
성과평가 대상자	명	307	307	307	303
성과평가를 받은 인원		307	307	307	303
성과평가 비율	%	100	100	100	100

투명한 채용 및 임직원 역량 강화

임기제 공무원 채용 및 평가

인천경제자유구역청은 조직의 전문성을 강화하고 행정 서비스의 질을 높이기 위해 공정하고 투명한 인적 자원 관리 체계를 운영하고 있습니다. 특히 급변하는 글로벌 경제 환경에 기민하게 대응하고자 임기제 공무원 채용 시 직무 역량 중심의 철저한 검증 절차를 거치고 있으며, 이를 통해 공공 부문의 신뢰성을 제고하고 우수한 외부 전문가들이 역량을 발휘할 수 있는 토대를 마련하고 있습니다.

임기제 공무원의 채용 과정은 임용 계획 수립부터 인사위원회 의결, 다단계 심사 및 임용점 검위원회의 최종 확인까지 객관적인 기준에 따른 엄격한 검증 시스템을 갖추고 있습니다. 이러한 투명한 절차는 투자유치 및 문화예술 등 전문성이 요구되는 개방형 직위에도 동일하게 적용되어 채용의 정당성을 확보합니다.

임기제 공무원 채용 프로세스

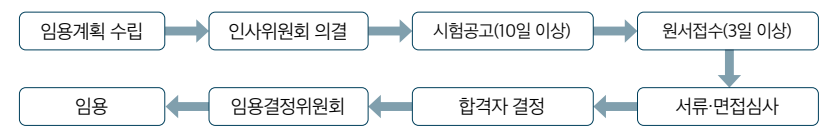

채용 이후에는 정기 및 수시 평가 등 다각적인 성과 중심 평가 제도를 가동하여 개별 실적을 면밀히 점검하고, 그 결과를 연봉 및 계약 연장에 객관적 지표로 반영함으로써 조직 운영의 효율성을 극대화하고 있습니다.

임기제 공무원 평가

구분	평가 주기	평가 내용
정기평가	연1회	매년 말일(12월 31일) 기준으로 임기제공무원이 달성한 전년도 근무실적 평가
최종평가	분기1회	임용약정종료 또는 근무기간의 연장을 위한 근무실적 평가
수시평가	수시	임용약정내용 변경 등 근무실적 평가가 필요한 경우 수시평가

CEO Message

IFEZ 주요 성과

인천경제자유구역청 소개

주요 연혁

개발현황

주요 사업

IFEZ 비전전략 2040

이중중대성 평가

평가 프로세스

평가 결과

중대이슈 관리

Sustainable City

Planet

People

Partnership

Sustainable Organization

Environmental

Social

Governance

Appendix

GRI Index

ESG data

제3자 검증의견서

- CEO Message
- IFEZ 주요 성과
- 인천경제자유구역청 소개
- 주요 연혁
- 개발현황
- 주요 사업
- IFEZ 비전전략 2040

이중중대성 평가

- 평가 프로세스
- 평가 결과
- 중대이슈 관리

Sustainable City

- Planet
- People
- Partnership

Sustainable Organization

- Environmental
- Social
- Governance

Appendix

- GRI Index
- ESG data
- 제3자 검증의견서

임직원 능력개발 지원

인천경제자유구역청은 조직의 글로벌 전문성을 극대화하고 구성원들이 창의적이고 건강한 조직문화 속에서 역량을 발휘할 수 있도록 체계적인 교육 시스템을 운영하고 있습니다. 이는 급변하는 글로벌 비즈니스 환경에 능동적으로 대응할 수 있는 인적 기반을 마련함과 동시에, 임직원 개인의 자아실현과 조직에 대한 자긍심을 높여 궁극적으로 시민과 기업에게 최상의 행정 서비스를 제공하는 원동력이 되고 있습니다.

임직원의 글로벌 직무 역량 강화를 위해 IFEZ는 현장 밀착형 외국어 교육과 전문 소양 교육을 상시 제공하고 있습니다. 2025년에는 영어, 중국어, 일본어 등 주요 비즈니스 언어를 중심으로 초급부터 중급, 토익 및 HSK 대비반까지 수준별 맞춤형 강좌를 운영하여 외국인 투자자 및 기업과의 원활한 의사소통 기반을 다졌습니다.

또한 매월 G-TOWER에서 개최되는 소양 교육을 통해 중대재해처벌법 및 재해 안전 예방과 같은 필수 직무 지식뿐만 아니라, 인공지능(AI)과 같은 최신 산업 트렌드 및 인문학적 소양을 함양할 수 있는 명사 초청 특강을 실시하고 있습니다. 이러한 지속적인 교육 지원은 직원들이 국제적 감각을 갖춘 전문가로 성장할 수 있는 기회를 제공하며, 업무 수행에 있어 높은 자신감과 창의적 사고를 발휘할 수 있도록 돕고 있습니다.

또한 IFEZ는 성과 중심의 조직 문화를 확산하고 구성원들의 사기를 진작시키기 위해 다양한 포상 및 복지 지원 제도를 운영하고 있습니다. 각 분야에서 창의적이고 성실한 업무 수행으로 도시 위상을 높인 우수 팀을 발굴하여 반기별로 'IFEZ 발전 유공 챔피언팀' 표창을 수여함으로써 성과에 대한 확실한 보상과 격려를 아끼지 않고 있습니다.

임직원 교육 내역	
2025	교육 내용
2월	2024년 성과영상 시청
4월	직무교육(중대재해처벌법, 재해안전 예방)
6월	명사초청강의(Physical AI가 움직일 때 산업이 살아난다)
9월	부패방지 청렴교육
10월	IFEZ 퀴즈쇼, 개칭기념공연



명사초청강의

동호회 활동 지원

더불어 건강한 여가 활동과 활기찬 직장 분위기 조성을 위해 탁구, 헬스, 산악회, 골프, 테니스 등 총 7개 종목의 직장 동호회 활동을 적극 지원하고 있습니다. 특히 2025년에는 신규 동호회에 대한 인센티브를 강화하여 약 90명의 직원이 취미 활동을 통해 동료 간의 유대감을 강화하고 직무 스트레스를 해소하는 긍정적인 효과를 거두었습니다.

이러한 전방위적인 능력 개발과 사기진작 노력은 임직원들에게 단순한 직장을 넘어 '성장과 행복이 공존하는 일터'라는 가치를 전달하고 있습니다. 전문성 강화는 업무 효율성 증대로 이어지고, 동호회 및 표창 제도 등을 통한 정서적 만족감은 조직에 대한 로열티를 높여 IFEZ가 세계적인 경제 거점 도시로서 지속 가능한 성장을 이루는 데 핵심적인 역할을 하고 있습니다.

IFEZ는 앞으로도 구성원의 목소리에 귀를 기울여 실질적인 도움이 되는 교육 콘텐츠를 발굴하고, 수평적이고 건전한 조직문화를 조성하여 임직원과 조직이 함께 성장하는 선순환 구조를 더욱 공고히 해 나갈 계획입니다.

직장내 동호회 활동 지원

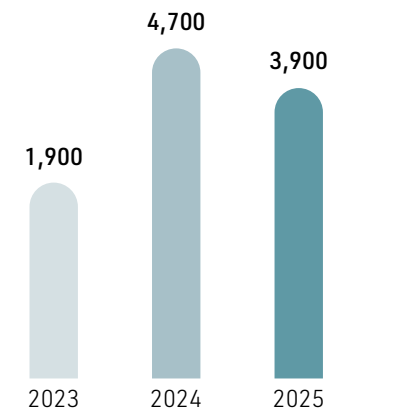

(단위 : 천원)



독서토론 동호회



산악회

인권 및 다양성 보장

인천시 시민인권보장 및 증진에 관한 조례 적용

인천경제자유구역청은 ‘인천광역시 시민인권보장 및 증진에 관한 조례’를 기반으로 시민과 임직원 모두가 대한민국 헌법 및 법률에서 보장하는 자유와 권리를 평등하게 누릴 수 있는 환경을 조성하는 데 앞장서고 있습니다.

인천시는 지역사회 구성원 전체의 인권 보호를 위해 5년마다 인권보장 및 증진 기본계획을 수립·시행하며, 여성, 아동, 이주민, 장애인 등 인권 취약계층의 권리 보호를 위한 분야별 핵심 정책을 추진하고 있습니다.

특히 조례상 ‘시민’의 정의에는 인천시에 주소를 둔 사람뿐만 아니라 관내 사업장에서 노동하는 사람까지 포함되므로, IFEZ 내에서 근무하는 모든 공직자와 노동자 역시 인권 보장의 핵심 주체로서 강력한 보호를 받습니다. 이에 따라 IFEZ는 소속 공무원 및 산하 기관 직원들을 대상으로 연 1회 이상 정기적인 인권 교육을 실시하여 조직 내 인권 존중 문화를 확산시키고 있으며, 인권센터를 통해 인권 침해 사항에 대한 전문적인 상담과 실태조사를 병행하고 있습니다.

특히 IFEZ는 공공 부문 임직원의 인권 향상이 곧 시민을 위한 고품격 행정 서비스로 이어진다는 원칙 아래, 자치법규나 주요 정책이 임직원과 시민의 인권에 중대한 영향을 미친다고 판단될 경우 인권위원회의 심의와 자문을 거쳐 제도를 개선하고 있습니다. 또한 인권보호관 제도를 활용하여 직무 수행 과정에서 발생할 수 있는 인권 침해 요소를 선제적으로 차단하고, 피해 발생 시 시정과 조치를 위한 행정·재정적 지원을 제공하고 있습니다.

인천시 시민인권보장 및 증진에 관한 조례 핵심 가치

			
인간 존엄의 실현	기회의 평등 보장	보편적 권리 보호	체계적 인권교육

제2차 인권정책 기본계획 적용

인천경제자유구역청은 참여와 소통으로 모두가 누리는 인권도시를 구현하려는 인천광역시의 정책 기조에 발맞추어, 시민과 임직원 모두의 존엄성을 최우선으로 하는 지속 가능한 인권 경영을 실천하고 있습니다. 2020년에 첫 수립된 인천광역시 제1차 인권정책 기본계획에 이어 2024년에 수립된 제2차 인권정책 기본계획을 IFEZ 인권 행정의 핵심 지침으로 삼아, 시민은 물론 조직 내부 구성원들까지 인권 보호의 울타리 안에서 소외되지 않도록 역량을 집중하고 있습니다.

이번 제2차 기본계획은 시민 중심의 정책 토론회와 인권위원회의 심도 있는 심의를 거쳐 확정되었으며, 시민참여형 정책 강화와 사회적 약자의 인권 보장 등 실질적으로 체감할 수 있는 인권 향상을 목표로 4대 전략과 73개 세부 사업을 담고 있습니다. IFEZ는 이러한 시의 비전을 행정 현장에 적극 투영하여 이주여성 보호나 시니어 디지털 교육과 같은 지역 내 사회적 약자를 위한 사업을 지원함과 동시에, 인권 서포터스 운영 등을 통해 주민들이 직접 인권 존중 문화를 확산시키는 참여형 거버넌스를 강화해 나가고 있습니다.

특히 이러한 인권 보호의 원칙은 주민뿐만 아니라 IFEZ의 성장을 견인하는 임직원들에게도 동일하게 적용되어, 조직 내부의 인권 친화적 환경 조성에도 기여하고 있습니다. 기본계획에 포함된 찾아가는 노동인권 교육이나 가족친화인증기업 확대와 같은 시책을 적극 수용함으로써, 내부 구성원들이 차별 없는 일터에서 권리를 보장받으며 공동체의 일원으로 행복하게 일할 수 있는 기반을 다지고 있습니다.

앞으로도 IFEZ는 제2차 인권정책 기본계획에 근거한 철저한 이행 점검과 현장의 목소리를 반영한 실천적인 정책 추진을 통해 사회적 평등과 정의를 실현하는 데 앞장서겠습니다. 모든 시민과 임직원이 한 사람도 소외받지 않고 존중받으며 살아가는 지속 가능한 인권 도시 IFEZ를 완성하기 위해 행정적 노력을 지속해 나갈 계획입니다.



시민 중심 인권정책 토론회



제27차 인천광역시 인권위원회

- CEO Message
- IFEZ 주요 성과
- 인천경제자유구역청 소개
- 주요 연혁
- 개발현황
- 주요 사업
- IFEZ 비전전략 2040

이중중대성 평가

- 평가 프로세스
- 평가 결과
- 중대이슈 관리

Sustainable City

- Planet
- People
- Partnership

Sustainable Organization

- Environmental
- Social
- Governance

Appendix

- GRI Index
- ESG data
- 제3차 검증의견서

일과 가정의 양립 지원

가정친화근무제 운영

인천경제자유구역청은 임직원의 일과 생활이 조화롭게 균형을 이루는 조직 문화를 조성하고, 특히 임신 및 육아기 직원의 근무 환경을 획기적으로 개선하기 위해 다양한 가정친화 근무 제도를 운영하고 있습니다.

임신 중인 공무원과 8세 이하 자녀를 둔 직원을 대상으로 주 4일 근무제를 도입·권장하고, 초등학교 자녀의 학교 적응을 돕는 '자녀사랑시간' 특별휴가를 신설하는 등 생애주기별 맞춤형 지원을 강화하고 있습니다. 이와 함께 금요일 조기 퇴근이 가능한 주 4.5일 근무제를 시행하여 직원들에게 충분한 휴식과 자기개발의 기회를 보장하며, 육아기 동료의 업무를 대행하는 직원에게 특별휴가 보상을 제공하는 등 배려와 상생의 조직 문화를 구축하고 있습니다.

가정친화근무제 주요 내용

구분	지원 대상	주요 지원 내용
임신·육아기 집중 지원	임신 공무원	주 4일 근무제 의무 시행(주 1회 휴무 또는 재택 근무 보장) 및 임신검진 특별휴가 총 5일 부여
	8세 이하 자녀를 둔 직원	주 4일 근무제 적극 권장
	초등 3~6학년 자녀를 둔 직원	자녀사랑시간 특별휴가 신설 (1일 1시간 범위 내 자녀 학습 및 적응 지도)
근무 형태 유연화	전 임직원	주 4.5일 근무제 시행(월~목 집중 근무 후 금요일 13시 퇴근)
동료 상생 및 보상	대직자	대직자 특별휴가 신설(육아시간 등 대직 누적 40 시간당 1일 부여, 연 최대 5일)

이러한 가정친화 제도의 운영은 IFEZ 임직원의 일과 가정 양립에 긍정적인 변화를 가져올 것으로 기대됩니다. 출산과 육아에 대한 심리적·경제적 부담이 감소함에 따라 업무 몰입도와 효율성이 증대되고, 힘이 있는 삶을 통해 직무 만족도가 향상됨으로써 더욱 건강한 조직 문화를 형성하게 될 것입니다. IFEZ는 앞으로도 부서 평가에 유연근무 이용률 반영을 확대하는 등 제도의 실효성을 높여, 모든 임직원이 일터와 가정에서 균형 잡힌 행복을 누릴 수 있도록 지속 가능한 지원을 아끼지 않겠습니다.

IFEZ 임직원 유연근무제 사용 현황

구분	단위	2022	2023	2024	2025
유연근무제 사용자	명	153	163	206	174
사용률	%	41.4	43.4	54.6	46.4

건강한 노사관계

인천시 공무원노조 운영

인천경제자유구역청은 '인천광역시 공무원노동조합 규약'을 바탕으로 노동조합의 자주적인 활동을 보장하며, 노사가 함께 혁신하고 성장하는 선진적인 조직문화를 실현하고 있습니다.

노동조합과 긴밀한 소통 체계를 유지하기 위해 규약에 명시된 노사협의회와 단체교섭 제도를 적극적으로 운영하고, 노사협의회는 각 지부별 대표를 포함한 5인 이내의 위원으로 구성되어 현장의 고충을 수렴하고 근무 환경 개선안을 논의하는 실질적인 소통 창구 역할을 수행합니다. 또한, 단체협약 체결권을 가진 위원장과의 공정한 단체교섭을 통해 조합원의 근로조건 향상과 권익 보호를 위한 합리적인 합의를 도출하고 있습니다.

임직원의 권익 보호를 위해 IFEZ는 조합 활동을 이유로 한 어떠한 신분상 불이익이나 재산상 손해도 발생하지 않도록 신분 보장 규정을 철저히 준수하고 있습니다. 모든 조합원은 규약에 따라 선거권, 피선거권, 발언권 및 의결권을 평등하게 가지며, 조합의 주요 정책 결정 과정에 민주적으로 참여합니다. 또한, IFEZ는 조합 발전과 조직 문화 개선에 기여한 우수 조합원을 발굴하여 표창함으로써 건강한 노사 상생의 모델을 장려하고 있습니다.

IFEZ는 앞으로도 노동조합을 조직 운영의 동반자로 인식하고, 투명한 정보 공유와 지속적인 대화를 통해 갈등을 사전에 예방하며 시민에게 신뢰받는 행정 서비스를 제공할 수 있도록 안정적인 노사 관계를 더욱 공고히 해 나갈 계획입니다.

제12대 인천광역시 공무원노동조합 조직도

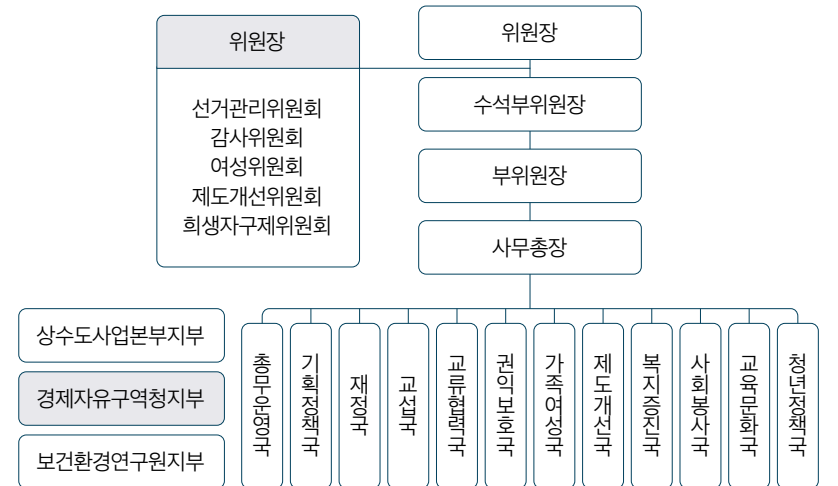

- CEO Message
- IFEZ 주요 성과
- 인천경제자유구역청 소개
- 주요 연혁
- 개발현황
- 주요 사업
- IFEZ 비전전략 2040

이중중대성 평가

- 평가 프로세스
- 평가 결과
- 중대이슈 관리

Sustainable City

- Planet
- People
- Partnership

Sustainable Organization

- Environmental
- Social
- Governance

Appendix

- GRI Index
- ESG data
- 제3자 검증의견서

안전보건 관리

안전보건경영 방침

안전경제자유구역청은 종사자의 생명과 안전을 조직 운영의 최우선 가치로 선언하고, 이를 체계적으로 관리하기 위해 2025년 안전보건 경영방침을 수립하였습니다. 본 방침은 중대재해처벌법 시행령 제4조에 근거하여 IFEZ 사업장 내 모든 구성원의 안전을 보장하고, 지속 가능한 안전보건 기반을 구축하는 데 목적이 있습니다. 안전경제자유구역청은 철저한 책임 의식과 적극적인 의무 이행을 통해 사고 없는 건강한 일터를 조성하고자 노력하고 있습니다.

안전보건 경영방침은 총 6가지 핵심 원칙을 중심으로 운영됩니다. 우선 모든 구성원이 안전의 기본 원칙을 실천하고 법규를 준수하는 안전문화를 정착시켜 안전한 근무 환경을 조성하는 데 주력하고 있습니다.

IFEZ 안전보건경영방침 6대 원칙



이를 위해 안전보건 경영체계를 구축하여 정기적으로 이행 상태를 점검하고 발전시키며, 구체적인 안전보건 목표를 설정하여 이를 달성하기 위한 체계적인 교육과 훈련을 실시하고 있습니다.

또한 발생 가능한 위험을 사전에 예측하여 선제적으로 관리할 수 있도록 사고 예방 활동을 지속적으로 추진하고 있습니다. 특히 도급, 용역, 위탁 관계에 있는 협력사와의 상생협력 체계를 강화하여 모든 종사자의 노동 환경을 개선하고 산업재해를 예방하는 데 책임을 다하고 있습니다. 아울러 안전사고 예방 및 개선 대책 마련 과정에 종사자의 참여와 협의를 실질적으로 보장하고, 경영방침을 대외에 투명하게 공개함으로써 신뢰받는 안전보건 경영을 실현하고 있습니다.

IFEZ 임직원 안전보건교육 실적

구분	단위	2023	2024	2025
총 교육시간	시간	32	54	48
교육 이수인원	명	94	118	107
교육 대상자 수	명	114	122	107
교육 이수 비율	%	82	97	100

안전보건관리 체계

안전경제자유구역청은 경영책임자인 청장을 필두로 관리책임자인 차장과 전문 기술 조직인 중대재해관리단이 협력하여 안전보건 경영체계를 총괄 관리하고 있습니다.

현장 단위에서는 부서장급 관리감독자가 실질적인 지휘·감독을 수행하고 안전담당자가 실무적 위험성 평가를 지원함으로써, 모든 조직 계층이 유기적으로 연결된 빈틈없는 안전 관리망을 가동 중입니다.

특히 정기적인 안전 교육과 현장 점검을 통해 잠재적 위험 요인을 사전에 차단하고, 모든 종사자가 스스로 안전 수칙을 준수하는 자율적인 안전 문화를 확산시키고 있습니다. 또한 도급 및 용역 사업장까지 아우르는 상생 협력 체계를 강화하여, IFEZ 내 모든 일터가 차별 없이 보호받는 포용적 안전 경영을 실천하고 있습니다.

IFEZ는 이러한 전방위적 직무 수행과 투명한 공시를 통해 지속가능하고 안전한 근로 환경을 고도화해 나갈 것입니다.

안전보건관리 체계별 직무

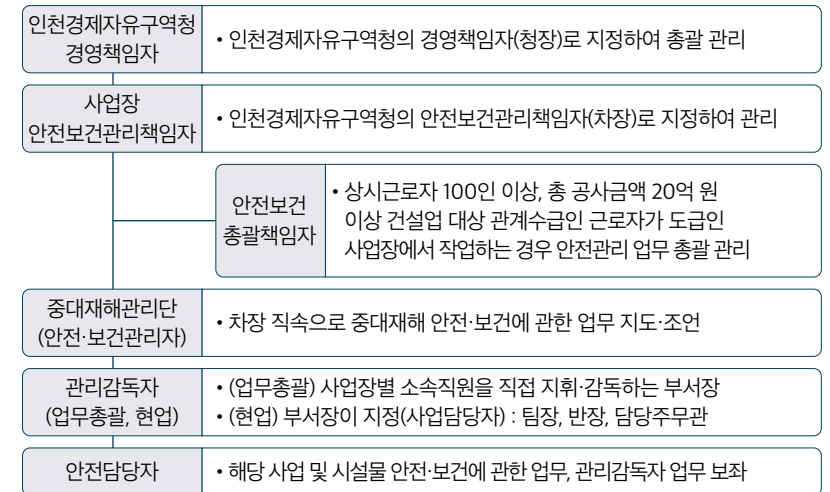

- CEO Message
- IFEZ 주요 성과
- 안전경제자유구역청 소개
- 주요 연혁
- 개발현황
- 주요 사업
- IFEZ 비전전략 2040

이중중대성 평가

- 평가 프로세스
- 평가 결과
- 중대이슈 관리

Sustainable City

- Planet
- People
- Partnership

Sustainable Organization

- Environmental
- Social
- Governance

Appendix

- GRI Index
- ESG data
- 제3자 검증의견서

- CEO Message
- IFEZ 주요 성과
- 인천경제자유구역청 소개
- 주요 연혁
- 개발현황
- 주요 사업
- IFEZ 비전전략 2040

이중중대성 평가

- 평가 프로세스
- 평가 결과
- 중대이슈 관리

Sustainable City

- Planet
- People
- Partnership

Sustainable Organization

- Environmental
- Social
- Governance

Appendix

- GRI Index
- ESG data
- 제3자 검증의견서

중대재해예방 종합계획 수립

인천경제자유구역청은 ‘함께 만들어가는 안전도시 IFEZ’라는 비전 아래, 중대산업재해 ZERO 달성과 시민 안전 확보를 목표로 ‘2025년 중대재해 예방 종합계획’을 수립하였습니다. 본 계획은 3대 추진 전략과 12대 세부 과제를 중심으로 실행력을 확보하고 있습니다.

안전보건 관리 체계 구축을 위해 경영방침 이행을 상시 점검하고 종사자 의견을 반영한 예산 편성으로 현장 중심의 안전 인프라를 강화하고 있습니다. 또한 산업 및 시민 재해 대응을 위해 비상 매뉴얼을 정비하고, 위험성평가 기반의 선제적 예방 체계와 철저한 재발 방지 대책을 운영합니다. 마지막으로 모니터링 시스템을 체계화하여 법적 의무 이행과 근로자 건강 관리를 강화하고, 내실 있는 교육을 통해 전 구성원이 동참하는 책임 경영을 실천하고 있습니다.

중대재해 비전 및 추진 과제

비전	함께 만들어가는 안전도시 인천경제자유구역		
비전	중대산업재해		중대시민재해
	모든 종사자들이 안전하고 건강하게 일할 수 있는 중대재해 “ZERO” 사업장 조성		시민이 안심하고 안전하게 살 수 있는 IFEZ 조성
추진전략	안전보건 관리체제 구축	산업 및 시민 재해대응 통합관리	모니터링시스템 체계화
세부 추진과제	1. 안전보건 경영방침 준수 및 관리체계 확립	5. 중대재해 대응 매뉴얼 및 비상조치 등 정비 이행	9. 중대재해처벌법 안전보건 의무이행 점검 강화
	2. 종사자 의견 청취 절차 마련 및 개선 반영	6. 재해발생시 재발방지 대책 수립 및 이행	10. 근로자 건강관리 체계 확립
	3. 유해위험요인 확인·개선	7. 산업재해 통계기록 및 유지·관리	11. 안전보건 교육 강화 및 안전 활동 활성화
	4. 재해예방 예산 편성 및 집행	8. 위험성평가 중심 예방 체계 확립	12. 안전관련 법령 준수 위한 기준과 절차 확립

안전보건경영위원회 운영

인천경제자유구역청은 근로자의 안전보건 증진과 중대재해 없는 사업장 구현을 위해 최고 의사결정 기구인 ‘안전보건경영위원회’를 설치하여 투명하고 전문적인 안전 경영 체계를 갖추고 있습니다. 본 위원회는 ‘지방공공기관 안전보건관리 가이드라인’에 근거하여 청장을 위원장으로 하며, 당연직 위원과 외부 전문가를 포함한 위촉직 위원 등 총 12명 내외로 구성되어 있습니다. 위원회는 안전보건에 관한 주요 정책의 심의 및 자문을 담당하며, 정기적인 회의를 통해 현장의 위험 요인을 발굴하고 개선 대책을 마련하는 핵심적인 역할을 수행합니다.

2025년 한 해 동안 IFEZ 안전보건경영위원회는 상·하반기 정기 회의를 통해 실질적인 안전 관리 고도화를 이끌어냈습니다. 상반기에는 안전보건경영시스템(ISO 45001) 인증 유지관리를 위한 사후 심사와 사업장 위험성 전수조사 계획을 심의하였으며, 특히 현업 업무 종사자 관리 부서에 관리감독자를 지정하여 책임 있는 안전 관리 체계를 구축하였습니다. 또한 중대재해 예방 종합계획을 보완하여 홍보관 및 입주기관과의 안전관리 협의 체계를 정비하는 등 경제청관리 시설물 안전망을 강화하였습니다.

하반기에는 2025년 사업장 위험성 전수조사 용역 결과를 보고받고 유해·위험 요인에 대한 지속적인 개선 대책을 의결하며 사전 재해 예방에 만전을 기하였습니다. 위원회는 안전보건 의사소통 및 정보 전달 체계의 적정성을 점검하고, 유사 기관 벤치마킹을 통한 업무 개선 사항을 도출하는 등 안전보건경영시스템의 현장 작동성을 높이는 데 주력하였습니다. 아울러 전기차 화재 예방을 위한 주차장 설비 보강 방안 등 최신 안전 현안에 대해서도 선제적인 대응 지침을 마련하며 임직원과 시민 모두가 안심할 수 있는 환경을 조성하는 성과를 거두었습니다.

안전보건경영위원회 개최

구분	개최일	참석자	안건
상반기	2025. 3. 18	총 11명 (당연직 위원 6명, 위촉직 위원 5명)	보고 심의 <ul style="list-style-type: none"> • 2025년 경제청 안전보건 관리 조직 현황 • 2025년 상반기 주요업무 진행 사항 • 2025년 IFEZ 중대재해 예방 종합계획(보완사항) • 안전보건경영위원회 운영 절차와 기준(안)
하반기	2025. 12. 16	총 11명 (당연직 위원 5명, 위촉직 위원 6명)	보고 <ul style="list-style-type: none"> • 2025년 사업장 위험성 전수조사(현장작동성) 용역 결과 보고 • 2025년 과업 진행사항 • 2025년 안전보건경영시스템 경영검토 (성과평가 포함)

- CEO Message
- IFEZ 주요 성과
- 인천경제자유구역청 소개
- 주요 연혁
- 개발현황
- 주요 사업
- IFEZ 비전전략 2040

이중중대성 평가

- 평가 프로세스
- 평가 결과
- 중대이슈 관리

Sustainable City

- Planet
- People
- Partnership

Sustainable Organization

- Environmental
- Social
- Governance

Appendix

- GRI Index
- ESG data
- 제3자 검증의견서

중대재해 대응 매뉴얼 및 비상 조치 수립

인천경제자유구역청은 중대재해처벌법 및 동법 시행령에 근거하여 IFEZ 내 소관 시설 및 사업장에서 발생할 수 있는 중대재해에 선제적으로 대응하기 위한 '중대재해 대응 매뉴얼 및 비상조치 계획'을 수립하였습니다.

본 계획은 송도, 영종, 청라국제도시 내 건축물, 교량, 도로 등 총 88개소(2025년 기준)의 주요 시설물을 대상으로 하며, 재해 발생 시 적절한 대응 절차를 확립하여 시민과 종사자의 생명을 보호하고 재발 방지 대책을 수립하는 데 목적이 있습니다.

IFEZ는 중대재해 상황에 효율적으로 대처하기 위해 예방, 대비, 대응, 복구의 4단계 대응 프로세스를 가동하고 있습니다. 유해·위험요인을 사전에 확인하여 제거하는 예방 단계를 시작으로, 위기 징후 감지 시 시설 이용을 제한하고 긴급 보수·보강을 실시하는 대비 체계를 갖추었습니다. 실제 비상 상황 발생 시에는 상황관리 및 전파, 긴급구조 및 추가 피해 방지 조치를 실시하는 대응 단계를 거쳐, 피해 규모 산정 및 원인 분석을 통한 재발 방지 대책 수립으로 이어지는 복구 단계까지 전 과정을 유기적으로 연결하고 있습니다.

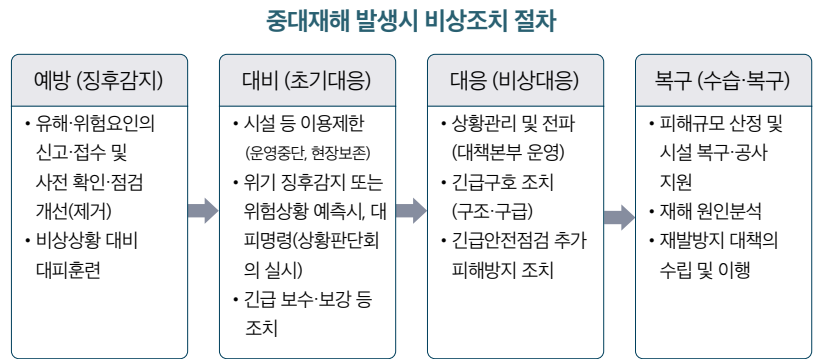

비상상황·위급상황 발생대비 시나리오 훈련 등 예방활동

인천경제자유구역청은 재해 발생 시 혼란을 방지하고 골든타임을 확보하기 위해 경영책임자부터 현장 부서까지 유기적으로 연결된 통합 대응 시스템을 운영하고 있습니다.

사고가 발생하면 즉시 해당 부서에서 상황을 파악하여 중대재해관리단과 119 종합상황실 및 재난안전대책본부에 실시간으로 전파함으로써 초기 대응의 공백을 최소화하며, 전용 재난 공유방을 개설하여 부서 간 정보 비대칭을 해소하고 소통 채널을 단일화합니다. 이어 사고 규모에 따라 관계 부서 전체로 공유 범위를 확대하고 신속한 현장 출동과 상황판단회의를 통해 대응 수위를 결정하며, 대규모 재해 등 중대한 상황에서는 경영책임자인 청(차)장이 직접 현장을 지휘하여 총괄적인 복구 지시를 내림으로써 신속한 자원 동원과 책임 있는 의사결정을 실현하고 있습니다.

중대재해 발생시 대응 프로세스

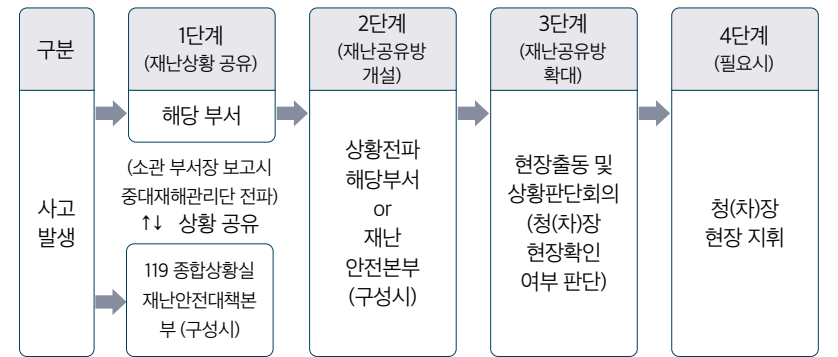

재해 발생 후에는 신속한 일상 회복과 재발 방지를 위해 법령에 근거한 체계적인 복구 프로세스를 가동합니다. 사고 직후 현장 보존과 전문가에 의한 심층적인 원인 분석을 통해 근본적인 해결책을 도출하며, 필요한 자원을 신속히 투입하여 조속한 복구를 도모합니다. 특히 수립된 재발방지 대책의 이행 상태를 정기적으로 모니터링함으로써, 사고의 경험을 안전 역량 강화의 기회로 전환하는 지속 가능한 선순환 체계를 구축하고 있습니다.

IFEZ는 향후에도 매뉴얼을 지속적으로 보완하고 환류함으로써, 어떠한 위기 상황에서도 시민과 종사자의 안전을 최우선으로 지킬 수 있는 완벽한 대응 태세를 유지해 나갈 방침입니다.

- CEO Message
- IFEZ 주요 성과
- 인천경제자유구역청 소개
- 주요 연혁
- 개발현황
- 주요 사업
- IFEZ 비전전략 2040

이중중대성 평가

- 평가 프로세스
- 평가 결과
- 중대이슈 관리

Sustainable City

- Planet
- People
- Partnership

Sustainable Organization

- Environmental
- Social
- Governance

Appendix

- GRI Index
- ESG data
- 제3자 검증의견서

중대 산업·시민재해 안전보건 의무 이행 점검

인천경제자유구역청은 중대재해 예방을 위한 법적 의무 이행 실태를 정기적으로 확인하고, 도출된 문제점을 개선함으로써 안전보건 관리체계를 지속적으로 보완하기 위하여 시설 관리 부서, 위탁 운영 기관, 도급 및 용역 사업장 전체를 대상으로 연 2회(상·하반기) 정기 점검을 실시하고 있습니다.

주요 점검 항목은 중대재해처벌법 시행령에 따른 안전보건 교육 실시 여부, 관리감독자의 업무 수행 평가, 종사자 의견 청취 절차 운영 및 개선안 반영 실태 등을 포함합니다.

중대 산업·시민재해 안전보건 의무 이행 점검 사항

점검항목	점검 내용
유해·위험 작업에 관한 안전보건교육 실시 확인 점검 및 보고	• 유해위험 작업에 관한 안전보건교육 실시 확인
안전보건관리책임자, 관리감독자의 해당 업무 충실 수행 여부 평가·관리	• 안전보건관리책임자, 관리감독자 업무 수행 내용 평가·관리
안전보건에 관한 종사자 의견 청취 후 개선방안 마련 여부 평가·관리	• 협의체 운영 현황, 종사자 의견 청취를 통한 개선 반영 실태 점검
중대재해(시민+산업) 및 급박한 위험 대비 안전 조치사항 점검	• 작업 중지, 대응·구호조치, 유해위험 점검, 추가 피해방지 조치 등
도급·위탁·용역 등이 안전보건 확보 기준과 절차에 따라 이루어지고 있는지 여부	• 재해 예방 조치능력 평가와 기준 이행, 안전·보건 관리비용 집행 등
안전보건 관계법령에 따른 의무이행사항 및 이행여부 점검 후 결과 보고	• 분야별·시설별 안전관리 현황 및 의무사항 이행실태 점검

또한 중대재해 및 급박한 위험 대비 조치 사항을 면밀히 검토하고, 도급·위탁·용역 시의 안전보건 확보 기준과 절차가 적절히 이행되고 있는지 점검합니다. 점검 후에는 발견된 문제점에 대해 구체적인 개선 대책을 수립하고 피드백을 실시하는 환류 프로세스를 운영합니다.

이러한 체계적인 의무 이행 점검은 단순한 법규 준수를 넘어, 어떠한 위기 상황에서도 시민과 종사자의 안전을 최우선으로 지킬 수 있는 완벽한 대응 태세를 유지하는 IFEZ 안전 경영의 핵심 동력이 되고 있습니다.

사업장 위험성 평가

인천경제자유구역청은 사업장 내 잠재적 유해·위험 요인을 선제적으로 파악하고 체계적으로 관리하기 위해 2025년 한 해 동안 강도 높은 위험성 평가와 안전보건 의무 이행 점검을 실시하였습니다. 이번 평가는 G타워, 아트센터인천 등 직접 운영 관리 시설과 11개소의 위탁 운영 시설을 대상으로 진행되었으며, 현장의 안전 관리 수준을 객관적으로 진단하여 실질적인 재해 예방 대책을 수립하는 데 중점을 두었습니다.

점검 결과, IFEZ의 시설물 관리 부서 및 관리 기관의 안전보건관리 체계는 전반적으로 안정적이며 현장 작동성 또한 '양호'한 수준인 것으로 평가되었습니다. 특히 사무 및 현업 업무 환경에 대한 위험성 평가를 통해 총 37건의 위험 요인을 발굴하였으며, 이 중 즉시 개선이 필요한 9건에 대해 맞춤형 대책을 수립하였습니다. 주요 개선 사례로는 아트센터인천 사무실 출입문 끼임 사고 예방 조치와 운영지원과 관리 구역 내 문서세단기 안전 장치 보강, 탕비실 온수 화상 방지 시설 정비 등이 포함되었습니다. 또한, 각 시설 관리 기관별로 상이했던 위험성 평가 자료를 일관성 있는 서식으로 통일하고 관리 모듈화를 완료하여, 유해 위험 요인에 대한 진척 상황을 실시간으로 파악할 수 있는 전산화 기반을 마련하였습니다.

다만, 이번 평가를 통해 도급·용역 사업의 안전 관리 절차 중 적격 수급업체 선정 시의 안전 관리 수준 평가와 공고문 내 안전 보건 의무 사항 반영 등 일부 미흡한 점이 확인되어 이에 대한 시급한 개선 조치를 병행하고 있습니다. 경영자와 관리자, 근로자를 대상으로 한 안전 의식 설문 조사 결과 역시 전반적으로 양호하였으나, 현장 방문 및 적극적인 의견 제안 활성화를 위한 소통 체계 강화가 필요한 것으로 나타났습니다. IFEZ는 이러한 평가 결과를 겸허히 수용하여 고용노동부 지침에 따른 자기규율 재해 예방 체계를 확립하고, 안전보건 경영시스템의 문서화가 현장에서 완벽하게 작동할 수 있도록 현장 중심의 안전 경영을 더욱 강화해 나갈 것입니다.

정보보호

정보통신 보안

인천경제자유구역청은 스마트시티 인프라의 안정적 운영을 위해 글로벌 수준의 정보보호 관리체계를 가동하고 있습니다. 국가 지정 중요시설인 스마트시티 통합운영센터를 중심으로 매년 ISMS(정보보호 관리체계) 인증 및 보안 진단을 실시하여 취약점을 선제적으로 개선하며, 유관기관과의 실시간 정보 공유 체계를 통해 사이버 위협에 대한 빈틈없는 방어 태세를 유지하고 있습니다.

정보보안 시스템 운영

구분	주요 내용	세부 운영 현황 및 기능
보안 거버넌스	전담 조직 및 계획	<ul style="list-style-type: none"> 정보보안담당관 중심의 전담 조직 운영 연도별 정보보안 업무 추진 계획 수립 및 이행
사고 예방 및 대응	보안 감사 및 관제	<ul style="list-style-type: none"> 연 1회 이상 정기 사이버 보안 감사 실시 상시 보안 관제 및 사이버 공격 대응 훈련 실시
네트워크 보안	망 분리 시스템	<ul style="list-style-type: none"> 내부 업무망과 외부 인터넷망의 완전 분리 운영 비인가 기기 접속 차단을 위한 IP 주소 관리 시스템 가동
인프라 관리	정보 시스템 보호	<ul style="list-style-type: none"> 서버, 네트워크 장비별 전담 관리책임자 지정 시스템 도입부터 폐기까지 전 과정 보안성 검토 수행
보안 문화 내 재화	보안 점검 및 교육	<ul style="list-style-type: none"> 매월 세 번째 수요일 '사이버보안진단의 날' 운영 및 전 임직원 대상 연 1회 이상 정기 정보보안 교육 이수 의무화

시민의 개인정보 보호를 위해 데이터 수집부터 파기까지 전 과정에 걸친 관리 감독과 고도화된 암호화 기술을 적용하고 있습니다. 특히 '개인정보 보호 가이드라인' 준수와 정기적인 영향평가를 통해 데이터 활용 시 발생할 수 있는 리스크를 사전에 차단함으로써, 시민들이 안심하고 지능형 스마트 서비스를 이용할 수 있는 신뢰 기반의 행정 환경을 제공합니다.

또한, 임직원과 협력사를 대상으로 매년 실전형 보안 교육 및 해킹 대응 훈련을 실시하여 자율적인 보안 문화를 정착시키고 있습니다. IFEZ는 투명한 보안 경영 공시와 지속적인 인프라 투자를 통해 디지털 전환 시대를 선도하는 안전한 스마트 도시 모델의 표준을 확립해 나갈 계획입니다.

IFEZ 임직원 정보보안 교육 현황

구분	단위	2021	2022	2023	2024	2025
총 교육시간	시간	2	2	2	2	2
교육이수인원	명	196	277	391	374	301
이수율	%	54	75	104	99	80

개인정보 처리

인천경제자유구역청은 상급 기관인 인천광역시의 개인정보 보호 체계와 연계하여 행정 업무 수행 과정에서 수집되는 개인정보를 법령에 따라 적법하게 관리하며, 이를 투명하게 공개함으로써 신뢰받는 행정 서비스를 구현하고 있습니다.

IFEZ는 개인정보 보호법에 근거하여 민원 처리와 서비스 제공 등 목적에 필요한 최소한의 개인정보만을 수집하며, 수집된 정보는 명시된 목적 이외의 용도로는 사용하지 않는 것을 원칙으로 합니다. 개인정보의 보유 기간이 경과하거나 처리 목적이 달성되어 불필요하게 된 경우에는 지체 없이 파기하며, 전자적 파일은 재생할 수 없도록 삭제하고 종이 문서인 경우에는 분쇄나 소각을 통해 정보 유출 가능성을 원천 차단하고 있습니다. 만약 개인정보 처리를 외부 업체에 위탁하는 경우에는 개인정보 보호 관련 법규 준수와 제3자 제공 금지 등을 계약서에 명확히 규정하여 위탁 과정에서도 안전한 관리가 이루어지도록 엄격히 감독하고 있습니다.

개인정보의 안전성을 확보하기 위해 IFEZ는 기술적, 관리적, 물리적 조치를 병행하고 있습니다. 비밀번호와 개인 식별 정보 등 중요한 데이터는 암호화하여 저장·관리하며, 해킹이나 바이러스에 의한 유출을 막기 위해 최신 보안 프로그램을 설치하고 실시간 모니터링 체계를 가동 중입니다.

정보주체인 시민의 권리를 보장하기 위한 시스템 역시 체계적으로 운영하고 있습니다. 시민들은 언제든지 본인의 개인정보에 대한 열람, 정정, 삭제, 처리 정지를 청구할 수 있으며, IFEZ는 전담 창구와 개인정보 보호 포털을 통해 이러한 요구를 신속하게 처리할 수 있는 절차를 마련해두고 있습니다. 만약 개인정보 침해 사고가 발생하거나 권익을 침해받은 경우에 대비하여 상담 및 피해 구제 방법과 유관 기관 정보를 상시 안내하며 시민의 권익 보호에 최선을 다하고 있습니다.

개인정보 침해에 대한 피해구제 및 상담 채널

기관	연락처	사이트 주소
개인정보 분쟁조정위원회	(국번없이) 1833-6972	www.kopico.go.kr
개인정보 침해신고센터	(국번없이) 118	privacy.kisa.or.kr
대검찰청 사이버수사과	(국번없이) 1301	www.spo.go.kr
경찰청 사이버수사국	(국번없이) 182	ecrm.police.go.kr

IFEZ는 앞으로도 고도화되는 디지털 환경에 맞춰 개인정보 보호 체계를 지속적으로 보완해 나갈 것이며, 데이터 활용과 보호 사이의 균형을 유지하여 시민들이 안심하고 IFEZ의 스마트 서비스를 이용할 수 있는 안전한 데이터 거버넌스를 구축해 나갈 계획입니다.

- CEO Message
- IFEZ 주요 성과
- 인천경제자유구역청 소개
- 주요 연혁
- 개발현황
- 주요 사업
- IFEZ 비전전략 2040

이중중대성 평가

- 평가 프로세스
- 평가 결과
- 중대이슈 관리

Sustainable City

- Planet
- People
- Partnership

Sustainable Organization

- Environmental
- Social
- Governance

Appendix

- GRI Index
- ESG data
- 제3자 검증의견서

SUSTAINABLE ORGANIZATION

본 챕터는 인천경제자유구역청(IFEZ)이 조직 내부적으로 지향하는 내재적 가치와 조직 경영 관리 성과를 다룹니다. 도시의 외적 성장을 뒷받침하는 조직 내부의 관리 체계를 점검하고, GRI(GLOBAL REPORTING INITIATIVE) 표준에 따라 투명하게 공시되는 다양한 경영 지표를 통해 신뢰받는 정부조직으로 도약하는 IFEZ의 내부 역량을 조명합니다.

Governance

069 지배구조 건전성

070 반부패 및 청렴문화 확산

지배구조 건전성

인천광역시의회의 구성과 권한

인천경제자유구역청은 인천광역시 산하 행정기관으로서 주민의 대표기관인 인천광역시의 회와의 유기적인 견제와 협력 관계를 통해 투명하고 책임 있는 지배구조를 확립하고 있습니다.

인천광역시의회는 IFEZ의 행정 및 재정 운영 전반에 대해 의결권을 행사합니다. IFEZ가 추진 하는 주요 정책의 근간이 되는 조례의 제정 및 개폐는 물론, 연간 예산의 심의와 확정, 그리고 집행 결과에 대한 결산 승인 과정은 의회의 철저한 검증을 통해 이루어집니다.

또한, 의회는 매년 정기적으로 실시되는 행정사무감사 및 조사권을 통해 IFEZ의 시정 업무 전반을 정밀하게 진단합니다. 매년 제2차 정례회 기간 중 실시되는 행정사무감사를 통해 사 업 집행의 적정성을 점검하고 미비점에 대한 시정을 요구하며, 특정 사안에 대해서는 수시로 행정사무조사를 실시하여 행정의 책임성을 강화합니다.

나아가 인천광역시의회는 주민들이 직접 개선사항을 제안하는 청원심사권과 의회의 독자적 인 의사를 결정하는 자율권을 바탕으로 IFEZ 경영의 민주적 정당성을 뒷받침합니다. IFEZ는 의회 운영위원회, 산업경제위원회 등 유관 상임위원회와의 상시적인 소통을 통해 지역사회의 다양한 목소리를 정책에 통합하고 있습니다.

이러한 의회와의 파트너십은 IFEZ가 법령과 조례를 준수하며 독단적인 의사결정을 방지하 는 강력한 거버넌스 장치가 되고 있으며, 궁극적으로 세계 최고의 스마트 경제 도시를 향한 지속 가능한 성장의 토대가 됩니다.

인천광역시의회 구성

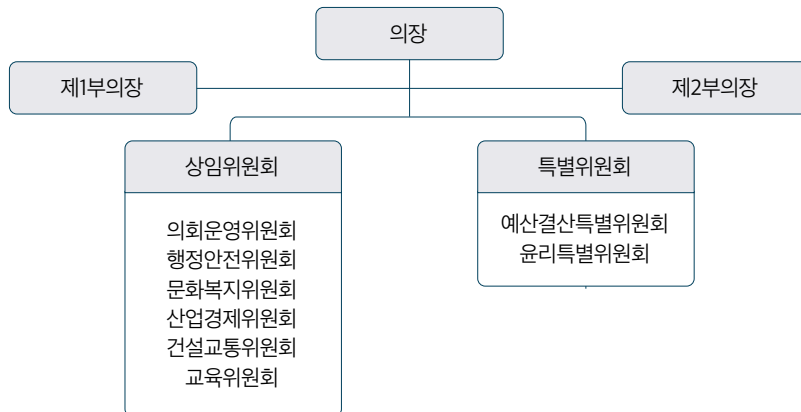

인천경제자유구역청 위원회

인천경제자유구역청은 주요 정책 결정의 전문성을 높이고 행정의 공정성을 담보하기 위해 각 분야별 전문가가 참여하는 다양한 전문 위원회를 설치·운영하고 있습니다. IFEZ의 위원회 체계는 개발 계획부터 투자 유치, 안전 보건, 인사 관리에 이르기까지 경영 전반에 걸친 다각 적인 심의와 자문을 수행하며, 이는 투명한 지배구조를 뒷받침하는 핵심 기제로 작용하고 있 습니다.

경관위원회 및 발전자문위원회

먼저, IFEZ의 미래 비전과 도시 경쟁력을 결정하는 핵심 의사결정은 경관위원회와 발전자문 위원회를 통해 이루어집니다. 60여 명의 위원으로 구성된 경관위원회는 도시 디자인과 경 관에 관한 사항을 전문적으로 심의·자문하며, 발전자문위원회는 투자 유치 및 정주환경 조성 등 효율적인 개발 추진을 위한 전략적 자문을 제공합니다. 또한, 건축물의 안전과 미관을 책 임지는 건축위원회는 80명의 전문가가 참여하여 건축 계획 전반을 검토함으로써 도시 공간 의 지속 가능성을 확보하고 있습니다.

정보공개심의위원회 및 하도급계약 심사위원회

재무 건전성과 행정의 투명성을 위한 내부 통제 기구도 견고하게 운영되고 있습니다. 정보공 개심의위원회는 시민의 알 권리를 보장하기 위해 공개 청구된 정보의 공개 여부를 공정하게 결정하며, 분양가심사위원회는 입주자 모집 승인 전 공동주택의 분양가격 적정성을 심사하 여 시장의 안정성을 도모합니다. 더불어 하도급계약 심사위원회를 통해 하수급인의 시공 능 력과 계약 내용의 적정성을 엄격히 심사함으로써 공정한 거래 질서를 확립하고 있습니다.

인사위원회 및 안전보건경영위원회

조직 내부의 지속 가능성을 위한 인사위원회와 안전보건경영위원회의 역할도 중대합니다. 인사위원회는 공정한 임용 절차를 관장하여 조직의 인적 역량을 관리하며, 안전보건경영위 원회는 근로자의 안전과 보건에 관한 주요 사항을 심의함으로써 재해 없는 안전한 사업장 구 현에 기여합니다.

IFEZ의 이러한 위원회 중심의 거버넌스는 개별 사업 부서의 독단적인 의사결정을 방지하고, 외부 전문가의 객관적인 시각을 경영에 적극적으로 반영하는 통로가 됩니다. 앞으로도 IFEZ 는 각 위원회의 독립성과 전문성을 더욱 강화하여, 법령과 조례를 준수하는 준법 경영을 실 천하고 시민과 기업이 모두 신뢰할 수 있는 투명한 행정 시스템을 고도화해 나갈 것입니다.

CEO Message

IFEZ 주요 성과

인천경제자유구역청 소개

주요 연혁

개발현황

주요 사업

IFEZ 비전전략 2040

이중중대성 평가

평가 프로세스

평가 결과

중대이슈 관리

Sustainable City

Planet

People

Partnership

Sustainable Organization

Environmental

Social

Governance

Appendix

GRI Index

ESG data

제3자 검증의견서

- CEO Message
- IFEZ 주요 성과
- 인천경제자유구역청 소개
- 주요 연혁
- 개발현황
- 주요 사업
- IFEZ 비전전략 2040

이중중대성 평가

- 평가 프로세스
- 평가 결과
- 중대이슈 관리

Sustainable City

- Planet
- People
- Partnership

Sustainable Organization

- Environmental
- Social
- Governance

Appendix

- GRI Index
- ESG data
- 제3자 검증의견서

인천경제자유구역청 위원회 (2025. 12. 31 기준)

위원회명	설치근거	구성	기능
인천경제자유구역 경관위원회	「경관법」 제29조	64명	경관에 관한 사항 심의·자문
인천경제자유구역청 안전보건경영위원회	「지방공공기관 안전보건 관리 가이드라인」	12명	안전 및 보건에 관한 사항 자문
인천경제자유구역 발전자문위원회	「인천경제자유구역 발전자문위원회 설치 및 운영에 관한 조례」 제2조	69명	인천경제자유구역의 개발, 투자유치 및 정주환경 조성의 효율적인 추진 등에 관한 사항 자문
송도컨벤시아 운영위원회	「송도컨벤시아 운영에 관한 조례」 제12조	13명	컨벤시아 활성화 방안 및 전시·컨벤션 행사지원 방안 심의
아트센터인천 운영위원회	「아트센터인천 운영 조례」 제5조	15명	아트센터인천 운영에 관한 자문 또는 심의
경제자유구역청 인사위원회	「지방공무원법」 제7조, 「인천광역시 지방공무원 인사 규칙」 제3조	8명	일반임기제 공무원 임용 등 관장
경제자유구역청 정보공개심의회	「인천광역시 정보공개 조례」 제9조	7명	공개청구된 정보의 공개여부를 결정하기 관련한 사항 및 이의신청사항 심의
하도급계약 심사위원회	「인천광역시 정보공개 조례」 제9조	10명	하수급인의 시공능력 및 하도급 계약내용의 적정성 심사
인천경제자유구역청 건축위원회	「건축법」 제4조, 「인천광역시 건축 조례」 제5조	80명	건축계획의 전반에 대한 심의 또는 자문
인천경제자유구역청 분양가심사위원회	「주택법」 제59조	10명	입주자모집 승인 전에 공동주택의 분양가에 대한 적정성 심사
관광숙박업 등의 등록심의위원회	「관광진흥법」 제17조	20명	관광숙박업 등의 신고, 인·허가 등 요건 해당 심의
IFEZ 교통영향평가 심의위원회	「도시교통정비촉진법」 제19조	49명	교통영향평가 개선대책 등 심의

반부패 및 청렴문화 확산

공직자 부패방지 청렴교육

인천경제자유구역청은 부패 없는 신뢰 행정 구현을 위해 인천광역시의 반부패·청렴 정책 기조를 바탕으로 체계적인 교육 시스템을 가동하고 있습니다. 2025년 한 해 동안 5급 이상 관리직과 고위직을 대상으로 청탁금지법, 이해충돌방지법 등 주요 부패방지 법령 교육을 집중 실시하여 리더의 청렴 의식을 내재화하였으며, 고위 공직자가 솔선수범하는 조직 문화를 확립하여 청렴 경영의 기틀을 공고히 했습니다.

이론 위주의 교육에서 탈피하여 현장의 목소리를 담은 체험형·소통형 프로그램을 도입함으로써 임직원의 공감대를 넓히고 있습니다. 직장 내 괴롭힘 근절을 위한 청렴 연극 'STOP! 갑질' 관람과 세대 간 차이를 이해하는 '청렴 토크 콘서트' 등을 통해 부당한 관행에 대한 경각심을 높였으며, 실무 사례 중심의 토크 세션을 통해 조직 내 청렴 가치를 심도 있게 공유하는 소통의 장을 마련하였습니다.

IFEZ는 앞으로도 직무 특성별 맞춤형 교육 체계를 고도화하여 전 임직원의 청렴 대응 역량을 지속적으로 향상시킬 예정입니다. 부패 유발 요인을 사전에 인지하고 일상 속에서 청렴을 실천하는 조직 문화를 정착시킴으로써, 공직 사회의 투명성을 높이고 시민에게 더욱 신뢰받는 인천경제자유구역청이 되도록 최선의 노력을 다하겠습니다.

IFEZ 임직원 윤리교육 현황

구분	단위	2021	2022	2023	2024	2025
총 교육시간	시간	1,429	857	1,139	1,653	1,141
교육이수 인원	명	120	122	187	197	212
1인당 교육시간	시간	11.9	7.0	6.1	8.4	5.4
이수율	%	33	33	50	52	57

APPENDIX



072 GRI Index

074 ESG data

080 제3자 검증의견서

GRI Index

Statement of Use	보고조직 인천경제자유구역청은 2025년 1월 1일부터 2025년 12월 31일까지의 지속가능경영 활동 및 데이터를 GRI 표준 참조(with reference to) 보고방식에 따라 보고하였습니다.
GRI 1 used	GRI 1 : Foundation 2021
Applicable GRI Sector Standards	보고서가 발간되는 2026년 3월 기준, 인천경제자유구역청에 적용가능한 GRI Sector Standards는 발표되지 않았습니다.

Universal Standard 2

구분	Disclosure	요구사항	위치
조직 및 보고 관행	2-1	조직정보	7-14
	2-2	보고범위	2
	2-3	보고대상기간, 주기, 문의처	2
조직의 활동 및 근로자	2-5	외부검증 실시 여부	80
	2-6	주요 활동 및 공급사슬, 제품 및 서비스	11-14
	2-9	지배구조	69-70
거버넌스	2-14	지속가능성 보고에 대한 최고 거버넌스 기구의 역할	69-70
	2-16	중요 사안에 대한 커뮤니케이션	69-70
	2-17	최고의사결정기구의 집단지식	69-70
전략	2-22	지속가능한 성장 전략에 대한 성명서	5
	2-23	정책 공약	15
	2-24	정책 공약 내재화	21-70
이해관계자 참여	2-26	책임 있는 비즈니스 수행을 위한 자문 메커니즘	69-70
	2-29	이해관계자 참여 및 소통	42-43
	2-30	단체협약	62

Universal Standard 3

구분	Disclosure	요구사항	위치
경영 접근법	3-1	중대 주제 선정 프로세스	17
	3-2	중대 주제 목록	18
	3-3	중대 주제 관리	19

- CEO Message
- IFEZ 주요 성과
- 인천경제자유구역청 소개
- 주요 연혁
- 개발현황
- 주요 사업
- IFEZ 비전전략 2040

- 이중중대성 평가
- 평가 프로세스
- 평가 결과
- 중대이슈 관리

- Sustainable City
- Planet
- People
- Partnership

- Sustainable Organization
- Environmental
- Social
- Governance

Appendix

- GRI Index
- ESG data
- 제3자 검증의견서

GRI Index

GRI 200(ECONOMIC PERFORMANCE)

구분	Disclosure	요구사항	위치
간접경제효과	203-1	공익을 위한 인프라 투자 및 서비스 지원활동	21-54
반부패	205-2	반부패 정책 및 절차에 관한 공지와 훈련	70

GRI 300(Environmental Performance)

구분	Disclosure	요구사항	위치
에너지	302-1	조직 내부에너지의 소비	75
	302-2	조직 외부에너지의 소비	75
용수 및 폐수	303-5	용수 사용량	75
온실가스 배출	305-1	직접 온실가스 배출량(scope 1)	75
	305-2	간접 온실가스 배출량(scope 2)	75
폐기물	306-3	폐기물 발생	76

GRI 400(SOCIAL PERFORMANCE)

구분	Disclosure	요구사항	위치
산업안전보건	403-2	위험 파악, 위험 평가 및 사고 조사	66
	403-4	산업안전보건에 대한 근로자 참여 및 커뮤니케이션	63
	403-5	산업안전보건에 대한 근로자 훈련	63
	403-7	비즈니스 관계로 직결된 산업안전보건 영향 예방 및 완화	66
훈련 및 교육	404-2	임직원 역량 강화 및 전환 지원을 위한 프로그램	60
	404-3	정기적 성과 및 경력 개발 리뷰를 받은 임직원 비율	59

- CEO Message
- IFEZ 주요 성과
- 인천경제자유구역청 소개
- 주요 연혁
- 개발현황
- 주요 사업
- IFEZ 비전전략 2040

이중중대성 평가

- 평가 프로세스
- 평가 결과
- 중대이슈 관리

Sustainable City

- Planet
- People
- Partnership

Sustainable Organization

- Environmental
- Social
- Governance

Appendix

- GRI Index
- ESG data
- 제3자 검증의견서

ESG data

경제 성과

GRI	분류	항목	하위항목	단위	2021	2022	2023	2024	2025	비고
201-1, 201-3	요약재무 상태표	자산	유동자산		2,706,373	2,604,251	2,730,345	3,032,555	-	2025년 결산데이터는 2026년 8월 공개 예정
			비유동자산		21,517,145	21,731,574	21,238,095	19,879,435	-	
			자산총계		24,223,519	24,335,825	23,968,440	22,911,990	-	
		부채	유동부채		251,796	145,786	198,592	183,451	-	
			비유동부채		135,024	128,330	122,272	115,636	-	
			부채총계	백만원	386,820	274,116	320,864	299,086	-	
	자본	자본금		39	39	39	39	-		
		기타		23,836,659	24,061,669	23,647,537	22,612,865	-		
		자본총계		23,836,698	24,061,708	23,647,576	22,612,904	-		
		경제적 가치 창출	세입		1,339,214,101	1,431,617,098	1,236,185,944	1,577,922,368	1,192,808,709	
		세출		1,339,214,101	1,431,617,098	1,236,185,944	1,577,922,368	1,192,808,709		
		합계		23,681,666,200	23,657,045,280	24,933,763,320	25,688,627,290	26,835,104,760		
	경제적 가치 배분	임직원	- 급여	원	21,684,941,070	21,735,942,720	23,036,147,290	23,482,909,200	24,624,238,270	
- 퇴직급여				278,883,750	199,623,680	71,622,510	386,038,840	405,868,170		
- 복리후생비				1,717,841,380	1,721,478,880	1,825,993,520	1,819,679,250	1,804,998,320		

CEO Message
IFEZ 주요 성과
인천경제자유구역청 소개
주요 연혁
개발현황
주요 사업
IFEZ 비전전략 2040

이중중대성 평가
평가 프로세스
평가 결과
중대이슈 관리

Sustainable City
Planet
People
Partnership

Sustainable Organization
Environmental
Social
Governance

Appendix

GRI Index
ESG data
제3자 검증의견서

ESG data

환경 성과

GRI	분류	항목	하위항목	단위	2021	2022	2023	2024	2025	비고
305-1, 305-2, 305-5	온실가스	온실가스 배출량	총 온실가스 배출량	TCO 2EQ	264	286	299	313	317	
			- SCOPE 1 배출량		17	20	19	21	22	
			- SCOPE 2 배출량		247	266	280	293	294	
302-1, 302-2	에너지	에너지 사용량	총 에너지 사용량	TJ	2,020.98	2,173.62	2,287.52	2,394.48	2,407.72	
			- 직접에너지 사용량		0.85	1.01	0.95	1.03	1.12	
			- 간접에너지 사용량		2,020.12	2,172.61	2,286.57	2,393.45	2,406.61	
303-5	용수	용수 사용량	용수 사용량	TON	23,315	22,715	25,808	27,642	25,665	

CEO Message
IFEZ 주요 성과
인천경제자유구역청 소개
주요 연혁
개발현황
주요 사업
IFEZ 비전전략 2040

이중중대성 평가
평가 프로세스
평가 결과
중대이슈 관리

Sustainable City
Planet
People
Partnership

Sustainable Organization
Environmental
Social
Governance

Appendix

GRI Index
ESG data
제3자 검증의견서

ESG data

사회 성과

GRI	분류	항목	하위항목	단위	2021	2022	2023	2024	2025	비고
306-3	폐기물	폐기물 발생량	총 폐기물 발생량	TON	4.2	6.5	14.2	13.8	13.8	
			- 일반 폐기물 발생량		3.4	5.9	13.4	12.6	12.6	
			- 지정 폐기물 발생량		0.9	0.6	0.8	1.2	1.2	
2-7, 2-8	임직원 현황	임원	총 임원 수	명	6	6	6	6	6	
			직원		총 직원 수	360	370	376	377	375
		고용형태	- 정규직		247	255	254	255	252	
			- 무기계약직		65	63	69	70	72	
			- 비정규직		48	52	53	52	51	
		연령별	- 30세 미만		27	34	31	26	31	
			- 30세 이상~40세 미만		41	58	68	87	85	2021년 무기 계약직 제외
			- 40세 이상		227	278	277	264	259	
		성별	- 남성		152	230	223	215	214	
			- 여성		143	140	153	162	161	
		소속 외 근로자			2	2	2	6	3	
405-1, 405-2	다양성 및 포용성	여성 인력 구성	여성 임원	명	0	0	0	0	0	
			여성 임원 비율	%	0	0	0	0	0	
			여성 관리직	명	3	3	4	4	4	
			여성 관리직 비율	%	17.6	17.6	23.5	24	24	
		장애인 고용	총 장애인 고용 인원	명	7	12	8	11	10	

CEO Message
IFEZ 주요 성과
인천경제자유구역청 소개
주요 연혁
개발현황
주요 사업
IFEZ 비전전략 2040

이중중대성 평가

평가 프로세스
평가 결과
중대이슈 관리

Sustainable City

Planet
People
Partnership

Sustainable Organization

Environmental
Social
Governance

Appendix

GRI Index

ESG data

제3자 검증의견서

ESG data

사회 성과

GRI	분류	항목	하위항목	단위	2021	2022	2023	2024	2025	비고
		채용인원			14	13	18	20	17	정규직 및 무기계약직 은 경제청 직접채용 없음
		남성	비정규직	명	7	5	8	8	8	
		여성			7	8	10	12	9	
		총 퇴직자 수			23	24	21	31	42	
	이직	자발적(이직 등) 퇴직자 수		명	17	19	17	25	35	
		비자발적 (정년퇴직 등) 퇴직자 수			6	5	4	6	7	
		자발적 이직률		%	74	79	81	81	83	
403-6, 404-2	유연 근무 현황	유연근무제 사용자 현황	합계 - 남성 (%) - 여성 (%)	명 (%)	- - -	153(100.0) 92(60.1) 61(39.9)	163(100.0) 95(58.3) 68(41.7)	206(100.0) 101(49.0) 105(51.0)	174(100.0) 85(48.9) 89(51.1)	인사시스템 2022년부 터 운영으로 2021년 데이터 확인 불가
404-1, 404-2	임직원 역량 개발	임직원 성과 평가	성과평가 대상자 성과평가를 받은 인원 성과평가 비율	명 명 %		307 307 100	307 307 100	307 307 100	303 303 100	공무직을 제외한 전체 임직원

- CEO Message
- IFEZ 주요 성과
- 인천경제자유구역청 소개
- 주요 연혁
- 개발현황
- 주요 사업
- IFEZ 비전전략 2040

이중중대성 평가

- 평가 프로세스
- 평가 결과
- 중대이슈 관리

Sustainable City

- Planet
- People
- Partnership

Sustainable Organization

- Environmental
- Social
- Governance

Appendix

- GRI Index
- ESG data
- 제3자 검증의견서

ESG data

사회 성과

GRI	분류	항목	하위항목	단위	2021	2022	2023	2024	2025	비고
414-1, 414-2	동반 성장 지원	상생협력 구매	총 구매액		623,280	1,179,895	782,443	666,944	551,104	상생협력구매와 일반구매 총합
			- 혁신조달 구매액 (%)	백만 원 (%)	-	-	1(0.0001)	571(0.08)	1094(0.19)	2021, 2022년 데이터 산정 불가
			- 중증장애인 생산품 구매액 (%)		1641(0.2)	2863(0.02)	21(0.002)	20(0.002)	0(0)	
			- 중소기업 구매액 (%)		353697(56.7)	76335(6.4)	132679(16.9)	103215(0.15)	132793(24)	
		입주기업 지원	재무적 지원	백만 원	2,068	2,068	2,227	2,227	2,387	
403-9, 403-10	안전 보건 관리	산업재해 발생	총 발생 건수	건	-	6	4	2	2	중대재해관리단 2022년 신설로 2023년 이후 데이터 작성
			총 사망자 수	명	-	0	0	0	0	
403-5	안전 보건 관리	안전보건 교육	총 교육 시간	시간	-	-	32	54	48	
			교육이수 인원	명	-	-	94	118	107	
			교육대상자 수	명	-	-	114	122	107	
			교육이수 비율	%	-	-	82	97	100	
412-2	인권 보호	인권교육	총 교육 시간	시간	1,012	438	1,097	846	486	
			교육이수 인원	명	86	41	159	144	123	
			교육이수 비율	%	35	16	63	56	49	
406-1	고충처리	고충처리	접수 건수	건	1	0	1	1	0	
			처리 건수	건	1	0	1	1	0	
			처리 비율	%	100	N/A	100	100	N/A	
418-1	정보 보안	정보보안 및 개인 정보 보호	총 교육 시간	시간	2	2	2	2	2	
			교육이수 인원	명	196	277	391	374	301	
			교육이수 비율	%	54	75	104	99	80	

CEO Message
IFEZ 주요 성과
인천경제자유구역청 소개
주요 연혁
개발현황
주요 사업
IFEZ 비전전략 2040

이중중대성 평가

평가 프로세스
평가 결과
중대이슈 관리

Sustainable City

Planet
People
Partnership

Sustainable Organization

Environmental
Social
Governance

Appendix

GRI Index

ESG data

제3자 검증의견서

ESG data

지배구조

GRI	분류	항목	하위항목	단위	2021	2022	2023	2024	2025	비고	
2-9	이사회 책임	정책현안 조정회의	개최횟수	회	4	3	21	9	2		
			전체 안건 수		4	3	35	10	4		
			- 보고 안건	건	0	3	4	0	2		
			- 심의 안건		4	0	31	10	2		
			- 의결 안건		3	0	27	9	2		
			- 보완 안건	건	0	3	5	3	2		
			- 반대 안건	건	1	0	5	1	0		
			시 산업위원회	전체 안건 수	건	11	11	11	10	12	
			발전자문위원회	개최 횟수	회	1	2	2	1	4	
				안건 수	건	3	7	2	1	8	
205-2	윤리경영	윤리교육	이수 인원	명	120	122	187	197	212		
			이수율	%	33	33	50	52	57		
			전체 교육시간	시간	1,429	857	1,139	1,653	1,141		
			1인당 교육 시간		11.9	7.0	6.1	8.4	5.4		

CEO Message
IFEZ 주요 성과
인천경제자유구역청 소개
주요 연혁
개발현황
주요 사업
IFEZ 비전전략 2040

이중중대성 평가

평가 프로세스
평가 결과
중대이슈 관리

Sustainable City

Planet
People
Partnership

Sustainable Organization

Environmental
Social
Governance

Appendix

GRI Index

ESG data

제3자 검증의견서

제3자 검증의견서

인천경제자유구역청 임직원 및 이해관계자 귀중

1. 검증 개요 (ASSURANCE OUTLINE)

한국생산성본부인증원(KPCQA)은 인천경제자유구역청으로부터 2025년 지속가능경영보고서(이하 '보고서')에 대한 검증을 요청받았습니다. 본 보고서에 수록된 내용에 대한 책임은 인천경제자유구역청에 있으며 한국생산성본부인증원(KPCQA)의 책임은 명시한 검증기준 및 범위에 따라 본 보고서에 대한 독립적인 검증 의견을 제시하는 데 있습니다.

2. 검증의 적격성 및 독립성 (COMPETENCIES AND INDEPENDENCE OF ASSURANCE)

한국생산성본부인증원(KPCQA)은 ISO/IEC 17021:2015에 부합하는 제3자 적합성 평가기관 (3RD PARTY CONFORMITY ASSESSMENT BODY)입니다. 한국생산성본부인증원(KPCQA)은 인천경제자유구역청의 영리를 목적으로 하는 활동 등에 참여한 바 없으며 금번 검증에 영향을 미치지 않는 독립성을 유지해왔습니다.

3. 검증범위 (SCOPE)

본 보고서는 인천경제자유구역청의 지속가능경영과 관련된 노력과 성과를 기술하고 있습니다. 검증범위는 2025년 1월 1일부터 2025년 12월 31일을 기준으로 하였으며, 2026년 성과를 일부 포함하고 있습니다.

4. 검증기준 (CRITERIA)

본 보고서의 검증은 GRI STANDARDS 2021과 한국생산성본부인증원 ESG보고서 검증 프로토콜 (KPCQA ESG REPORT ASSURANCE PROTOCOL)의 기준에 의하여 수행되었습니다.

5. 검증방법 (METHODOLOGY)

- 이해관계자 관심 및 요구사항 파악과 중대성 평가 과정, 이해관계자 피드백 검토
- 재무 및 비재무적 성과지표에 대한 성과관리 시스템과 성과자료 검토
- 지속가능경영보고와 관련된 임직원 인터뷰

6. 검증결과 (CONCLUSIONS)

한국생산성본부인증원은 문서 검토, 현장검증, 임직원 인터뷰 결과를 토대로 보고서 초안에 수록된 내용을 검토하고 의견을 제시하였으며 일부 필요한 수정이 이루어져 최종판을 검토 완료하였습니다. 본 보고서는 GRI STANDARDS에 따라 작성된 (WITH REFERENCE TO) 보고서로 확인되었으며, 인천경제자유구역청이 제공한 자료와 정보에 기반해 GRI STANDARDS 보고원칙, 공통표준(UNIVERSAL STANDARDS), 주제표준(TOPIC STANDARDS)에 관련된 내용이 해당 요구사항을 참조하고 있음을 확인했습니다. 동 검증 범위의 환경, 사회, 지배구조 분야에 수록된 정보가 부적절하게 기술되었다고 보지 않으며 중대한 오류는 발견되지 않았습니다. 이 결과는 제한적 보증수준으로써 검증심사원의 전문가적 지식과 판단에 기초하여 도출되었습니다.

준용 GRI INDEX	
공통표준 (UNIVERSAL STANDARDS)	2-1, 2-2, 2-3, 2-5, 2-6, 2-9, 2-14, 2-16, 2-17, 2-22, 2-23, 2-24, 2-26, 2-29, 2-30, 3-1~3-3
주제표준 (TOPIC STANDARDS)	203-1, 205-2
	302-1, 302-2, 303-5, 305-1, 305-2, 306-3
	403-2, 403-4, 403-5, 403-7, 404-2, 404-3



2026년 4월
한국생산성본부인증원
원장 강장진 *강장진*

- CEO Message
- IFEZ 주요 성과
- 인천경제자유구역청 소개
- 주요 연혁
- 개발현황
- 주요 사업
- IFEZ 비전전략 2040

이중중대성 평가

- 평가 프로세스
- 평가 결과
- 중대이슈 관리

Sustainable City

- Planet
- People
- Partnership

Sustainable Organization

- Environmental
- Social
- Governance

Appendix

- GRI Index
- ESG data
- 제3자 검증의견서

